中華郵政登記認爲第二類新聞紙類　中華民國二十九年四月五日

大楚報

第三七九號
今日本報兩大張

售報價目
本市每份五分
定閱每月一元
半年五元五角
全年十元
外埠另加郵費

廣告刊例
每行十二字高
每行每日三角
每欄一百十五行
長期折扣面議
一律日全計算

今日提要

▲樹立新政司法精神（一版）
▲英內閣改組陸海空軍落主戰派手（二版）
▲武漢嬰兒健康比賽昨舉行給獎式（七版）
▲市府第三次市政會議明日舉行（七版）

樹立新政司法精神

今後要解除人民痛苦防止人民犯法
司法人員應致力廉潔守法勤勞奉公

司法行政部長李聖五就任演詞

▲中聯社三日南京電：國民政府司法行政部部長李聖五，四月二日到部就任，晨九時召集全體職員在大禮堂舉行就任禮，由李部長致詞如左：諸位同人，本來兄弟準備昨天到部視事，因爲昨天上午出席國府改組還都後第一次行政院會議，下午又有到部前急待處理的事，所以請汪薛兩次長，昨天先到部，今天兄弟才來正式視事，今天要對諸位同人所說的，第一是部務問題，第二是法院問題，關于部務，大家所最關切的，當然是人事的處置，這件事，也是本人所最注意的，因爲人事問題，如果處置欠妥善，非但行政效率說不到，恐怕還會發生意想不到的弊病　要知道諸位同人，對司法行政部負責任，司法行政部對行政院負責任，行政院對國民政府負責任，國民政府對國家負責任，必需全體同仁，都能奉公守法，兄弟才能負得起領導本部的責任，司法行政部，以經一年零十個月的期間內，作了很多事情，而且在這種非常時期，諸位同仁在處理公事上，必須加倍努力，各位都能奉公守法，應當是毫無疑問的，論情論理，全體舊同人，應當繼續供職，昨天汪主席在行政院會議席上，對各負責長官一再叮囑妥爲安置各部會原有同人，兄弟到京以後，對一般老朋友，也屢次說明，在目前情勢之下，絕不應該將舊人置諸閒散，但是，同時也得顧慮到行政效率及經費問題，每一件事情，應當由五個人負責辦理的，如果推給十個人乃至十五個人辦理，結果必然是遲滯散漫，反之，如果減少到一個人或兩個人，結果必然是急躁潦草，本部的原有舊同人，有一百四十五人之多，新近到京，請求參加本部工作的同志們有九十餘人，本部經費，比國[illegible]部以前，減少[illegible]爲不獨本部爲[illegible]部亦大致是同[illegible]，因有這個[illegible]決定一個新[illegible]法，這就是[illegible]舊概以才[illegible]標準，同時，[illegible]同人，保持[illegible]部每立[illegible]同人，在未決定正式請行政院特請國府任命以前，不算他已經錄用，因爲我需要在本月這一個月的時間，把新舊的才幹資歷來比較考核一下，作最後去取的決定，在這一個月內，所有按時到部的舊同人，都比照國民政府官等官俸表發[illegible]俸，至於將來，萬不得已，必須請他們去職的舊同人，第一，他們將有派到各地法院去服務的優先權，第二，國府改組還都以後，各行政機關都需要專門人才，在京也不無政府服務的機會，關於這一層，兄弟也願意以個人的資格，盡力帮忙，同人嗣後任服務方面，願以勤勞與廉潔相勗勉，大凡人類一切罪惡行爲，都發生於安逸怠惰，一個人如果勤勞，他決不會染上日常生活的惡劣習慣，絕不會發生虛僞輕妄的念頭，也絕不會發生失職違法的情事，至於廉潔，更是司法人員所刻刻不能忘掉的，民國二十幾年來，內亂頻仍，但是司法統一，一向未曾破壞過，司法官的任用，嚴遴法定資格，一向未曾混濫過，這都是値得稱贊的，但是廉潔一點，尚未能達到美滿的程度，司法方面的貪污，人人詬評，用不着來舉例，而貪污的病源，大致發自司法行政部本身，眞使人驚駭，使人痛心，也使人感覺到這是國家的奇耻大辱，關於消滅貪污，我仍具有最大的決心，本部同人，如有串同法院舞法作弊的事情，在職權範圍以內，我仍是決不容許他片刻存在的，關於法院，在以往幾天內，蘇浙皖三省的法院，負責人分別接見過很多位，他們大部份在司法界都是很有資歷或很負聲望的人，北方幾省司法機關，亦改隸中央，據調查所知，也都是司法界有勞績的，在那裏撐持，兄弟到部以後，即行迅速查明各法院實際狀況，對各級法院，現在負責官員，分別呈請行政院轉請國府任命，其中如有必須更調者，當再另行斟酌辦理，致於需要恢復，而尚未恢復法院的區域，亦於最近期內調查清楚，設法恢復，諸位要知道，直接保障人民權利的是法院，而司法行政部，乃是指揮監督的機關，法院方面，應當興革的事項，除上面所說的勵行廉潔，應由本部上下同人嚴格遵守，以樹立法院同人廉潔之風氣外，在司法技術上，尤須注意到下列四事：第一，如何防止犯法，防止犯法這一點，與立法教育及社會習慣，都有關係，但是本部指導司法的機關，對於犯法的因果關係，觀察入微，應當如何防止，自然可以籌謀，圖致道之以政，齊之以刑，民勉而無恥，道之以德，齊之以禮，民恥且格，先賢這種遺教，雖無法律意味，而僅有道德的含義，然而却成了當今各文明國家立法的最新原則，與其使人民犯法以後下牢處刑，何不設法防止他們犯法，這在人道上及國家行政上，都有不能磨滅的眞理，第二，防止濫訴，民事訴訟法，有調解程序的規定，這就是防止濫訴的積極辦法，但是防止濫訴的條欵，及其適用上，尤需調查各地情形，加以研究，第三，減輕訴訟費用，訴訟費加重，是近年來一般人民叫苦的事情，表面上看起來，費用加重，防止濫訴的目的，便可達到，實際上不是這個意思，而且增重當事人的經濟負担，來防止濫訴，簡直就違背了國家設置司法的本意，減輕訴訟費，牽涉的範圍很廣，但非不可逐步改進，第四，保持司法獨立之尊嚴，兄弟常說，尊嚴不是伸手向人要來的，是自己樹立起來的，關於樹立司法獨立尊嚴的條件，第一，就是上面說過的勵行廉潔，第二，便是公正無私，人人都說別人干涉司法，其實大半是司法人員先自行干涉司法，以後別人方來干涉，譬如某甲爲訴訟案件說情，爲某一定之原因，法官答應了他，某乙也來說情，爲某一定的原因，拒絕了他，某甲雖然滿意，但對法官未必因此重視，某乙被拒絕，非但引起重視，而且發生怨恨，假若公正不阿，認清司法職責的神聖，破除情面，某甲或因一時不快，但是等他理性清醒以後，自然解消，某乙被拒絕也自然有會發生卑視，怨恨之感了，這是常識，也是人情，這種常識和人情的價値，不在知而在行，戒貪污避情面的習尚，如果蔚成風氣，司法獨立的尊嚴，並非任何人所能摧毀，兄弟願與司法同人共同勗勉

◀飄颺於上海市之和平建國反共之國旗▶

廣州海關業已懸靑天白日旗

▲廣州四日路透電：廣州海關業已懸掛正統派國民黨旗，自一九二八年十月二十一日友軍佔領廣州以來，廣州海關並未懸掛任何旗幟云

渝共軍政調整會結束

渝月撥經費並劃定活動區域
蔣令緩和桂晉反共空氣

▲中聯社四日上海電：渝訊，延安方面舉行之渝共軍政調整會議，於上月二十七日屆滿，探悉其結果爲：（一）渝按月撥八路軍經費增至八十五萬元，（二）八路軍活動區域，限在晉北綏東冀西等三十八縣，區內新四軍劃於皖南京杭間，（三）蔣手令緩和桂晉反共空氣，（四）密切保持重慶與延安之軍事聯絡，又蔣近與俄使湯友新密談數次，內容不詳，何應欽勸蔣三思，以免後悔

廣雅學會張文襄公春祭籌備委員會通告

本月八日爲張文襄公春祭之期，前經本會召集籌備委員會議，對於自由參加人士先應領取參加祭典同意書以憑換取與祭識別證紀錄在案，現祭期已近，凡願意參加祭典人士，應於六日以前到本會（漢中街一四五號）或武昌縣政府領取參加祭典同意書換取與祭識別證，以憑統計人數籌備交通聯絡，特此通告

武漢特別市政府宣傳局市聲月刊徵文啓事

一，種類，論文，軼事，遊記，劇話，影評，脚本，小說，連環漫畫，其他各種文字。二，體裁，文言白話不拘，文題自擬。三，字數，不限。四，限期，四月十四日。五，酬金，一經採用，酬金從豐，分別門類，文字每千字二元至五元，（以改正後字數計算）圖書面議。六，稿經本局採用，本局有修改權，如不採用，附郵即予退還。七，惠稿須蓋章，並開明姓名，住址，領酬憑原印鑑。八，來稿請寄市政府宣傳局市聲月刊編輯室。

企圖破壞新中央政府

渝機盲目炸岳州

因技術卑劣僅死傷無辜農民

日機飛西安爆炸蔣軍

▲本報特訊：苟延殘喘之蔣政權，最近絞盡腦計，屢屢企圖破壞新中央政府之成立，以獨攬大權，造成其發財之地位，不顧民衆於水深火熱之中，奈因汪精衛氏振臂一呼，渴望和平建國者，莫不風起雲湧，四起響應政府民衆精誠團結，無不努力推進，方有今日還都南京之結果，欺騙民衆之虛僞宣傳，全被國內外民衆揭穿，故仍出其卑劣之行爲，以掩飾其敗跡，即于三日下午一時五十分左右，蔣軍重爆擊機八架，飛來岳州方面上空，但駕駛員惜其性命，不敢飛低，在高度約七千之上空，盲目投下十個炸彈，恐被追擊，遂向西北方飛遁，炸彈落在岳州西南八公里君山附近，因該地全是水田園地之軟土，故九個不爆，一個爆發，炸傷無辜耕作中之農民一名，四名卽死，於此可見蔣軍飛機駕駛員訓練之不足，技術不精，僅能偷襲猛炸無辜之良民，足證蔣政權徒有虛名，日趨於崩潰之一途云

▲本報特訊：日軍在高安東北方，高郵市西北六公里東丑山，英勇圍攻蔣軍約三百名，蔣軍不支，紛紛向四方潰走

▲又訊：在瑞昌西南約十八公里馮家舖，日軍精銳部隊急襲從事破壞道路之蔣軍，是役斃蔣軍四十九名，餘均四竄潰走云

▲某某基地同盟電：日陸軍航空出口，山崎各部隊三日上午十時以口口架大編隊，空襲陝西省之首都西安，炸碎市內重要軍事設施，及停車場，全隊悠悠飛返原防云

中國對蘇俄出口減少

▲上海三日路透電：據中華日報之消息，因香港及海參威之間缺乏之運輸之故，中國運蘇俄之茶及礦鐵出口，業已減少，由香港至海參威之鑛鐵，香港英當局業已封鎖，蓋恐此項礦鐵轉運德國云

繆斌返北京談

參加還都大典經過

曾與汪主席暢談交換意見
華北爲防共第一線決努力

▲中聯社北京電：新民會副會長繆斌氏，前次赴南京參加中央政府還都大典，業於日前返京，三日下午五時，記者往訪謁繆氏，承作下列之談話，余（繆氏自稱）抵南京後，當於三十日上午，參加中央政府還都典禮，同日下午二時後，出席中央政治會議，最後晤汪精衛先生，暢談良久，彼此交換個人旨趣，情極懇摯，一日即由南京乘機北上，途中因風向不定，機身速度銳減，迄五時許，始抵西郊飛行場，華北係防共第一線，是以防共工作，應有最大決心，向前推進，蓋所謂特殊性者意即在此，華北民衆，均應依定特殊防共之目標，予以澈底掃滅，則共黨之陰謀，必無所施其技也

世界兒童節

京市黨部與教育機關

舉行兒童聯歡會

發特刊演遊藝發獎品

▲中聯社三日南京電：四四爲世界兒童節，京市黨部市宣委會，特聯合舉辦中日兒童聯歡大會，會場假中華大戲院，本京之中日小學生，已由市教局及友邦教育機關，分別通知，約有二千人參加，大會秩序：（一）開會，（二）向黨國旗及總理遺像行最敬禮，（三）唱黨歌，（四）讀總理遺囑，（五）報告，（六）演說，（市黨部主任委員劉雲，市教局長楊九鳴，日本居留民會會長須藤）（七）遊藝，並發行紀念特刊一種，（中報內）內容有市黨部發表告全國兒童書，及各界名流發表紀念文字漫畫等，同時，市黨部發電東京兒童，代表兒童表示慶祝，關於遊藝，由保道部派員赴滬，携影片來京放映，並假座中央舞台，聘秦家班童伶表演精彩京劇，定上午十時開始，又市黨部特備大批糖果及紀念品，分給兒童以留紀念

國府命令

▲中聯社四日南京電：國民政府令，（二十九年四月三日）任命陳明祖爲軍事委員會航空署署長，此令，（代理主席汪兆銘）（國民政府令，（特派湯良禮爲大使，外交部事務，此令，代理主席汪兆銘，行政院長汪兆銘，兼外交部長褚民誼）

滬粵航郵開始寄遞

▲中聯社三日上海電：上海對粵航空郵件，已於前日起，開始寄遞，由中日合辦之中華航空公司載運，滬寄日期，爲每星期一四，廣州方面，爲每星期二五，郵資每五公分，角云

內政部縣訓所

二屆知事組學員

提先分發各地實習

▲中聯社四日南京電：內部縣政訓練所二屆知事組受訓學員，業於上月二十五日畢業，原擬本月上旬赴日考察，茲因時間怱促，且各地需要是項人才頗急，故中止東遊，提先分發實習，分派名單，日內發表

寄往昆明德貨

郵局一律不收寄

以防海防法當局沒收

▲中聯社三日上海電：據郵政管理局訊：此後所有德貨包裹寄往昆明，及昆明以上各地者，已一律不予收寄，因法屬越南之海防，現統制德貨甚嚴，凡德貨及其郵包，在海防過境者，法方概視爲戰時危禁，予以沒收，故郵寄者，以後應在包裹上標明有無德貨，以免遭海防當局沒收云

今後中國新教育

應注重國本與民生

鐵道部長傅式說發表論文

▲中聯社三日上海電：鐵道部長傅式說，應日本大阪每日新文之請，作「今後中國之教育」一文，對今後我國之教育應行途徑，闡述甚詳，今日中華日報發表全文，摘其大意如下：中國自所謂新教育以來，到現在差不多有四十年的歷史，新教育的所以失敗，當然有許多原因，簡單說，不外兩種：一，過去教育，老是在模倣中兜圈子，始終沒有獨創的教育，二，過去的教育，和實際的人民生活，距離太遠，所以弄到教育自教育，民生自民生了，經過這次戰事，中國發生革命的轉變，此後不僅是要担負復興中國的大業，還要共負安定東亞的重責，照理一國的國策更改，教育方針當然隨之更新，現在正是中國教育根本改造的時期，我們必須確立此後改進的方針，第一，今後教育，必須保持並發揚民族固有的文化與道德，外表或制度方面，不妨模倣某一國內容，或精神方面，必須是中國的，一切須合於中國的國情，從前那種殖民地教會式的教育，一律都在摒斥排除之列，中國原來是大國，所以教育方針，應適合於大國的需要，應當建立如何可以由弱轉强的根基，因爲中國此後，須和日本共同負担安定東亞的責任，在這一點上，中日兩國的教育方針，今後應有一次共同的轉變，汪先生的電中說得很明白，所以剷除狹隘的排外思想，以貫徹睦鄰政策，是今後中國教育的方針，第二，今後教育，必須和實際民生打成一片，經過這次戰後，在這焦土上重建教育，不切實際，何能担當復興的大華，所以教育制度應重訂，大學以重質不重量爲原則，政府可在主要地設立大學，並推廣職業教育，遍設初級的徒弟學校，中級的職業學校，或養成所，務使全國青年，皆有一技之長，至於教材內容，應當適應新中國的建設，以上第一可以稱爲國本教育，第二可以稱爲民生教育，若能做到，不但中國復興可期，就是東亞興隆也有希望了

社論

解除民衆疾苦之第一步　（平）

新中央政府成立之後，將本既定之和平方案，開拾時局，固無論矣，然而和平方案是否能於最短完全實現，其先決條件，完全繫於新中央政府能實際上解除民衆之疾苦，此一着如眞能做到，則新中央政府勢力所及之區域，民生立趨安定，卽慶政府所轄之人民，亦必將紛紛來歸，是中央政府民意基礎日趨鞏固，重慶政府之民意基礎日趨動搖，統一大業，計日可以完成，全面和平，亦計日可以現，故從實際上解除民衆疾苦，不但爲中央政府之責任問題，亦且爲中央政府能否對重慶政府爭取民心之關鍵，今後不可不竭全力以赴者也。

居今日而言解除民衆之疾苦，千頭萬緒，誠不知應從何處說起，然而中樞之負責者，果欲於此千頭萬緒之中，擇一下手之處，則一言以蔽之，亦惟視今日在中央政府統治下之民衆，所最感痛苦者，迅速爲之解除之而已。

今日在中央政府統治下之民衆，所最感苦痛者究爲何事乎，吾人敢本已身所同受之經驗，一言爲之喝破曰：物價之無理的騰貴是已。

夫物價之提高，有在情理之中者，亦有在情理之外者，如因貨幣之貶值，外滙之伸漲，與歐戰之發生，因而使外貨價格較前增高，此在情理之中者也，國民處此非常困難之時代，亦惟有盡量免購外貨，以資節約已耳，至如食米爲維持生活所必需，中國又爲農業國，而近年又未聞有嚴重之災荒，乃全國各主要都會之米價，竟亦較戰前騰貴至數倍，其漲價之比率與速度，較之外貨，竟有過之而無不及，此則完全出於情理之外者也。

然而情雖不可通，事實竟如此矣，目前之米價，漢口已達三十元，上海已廻翔于四十元至五十元之間，而平津則竟貴至百元以上，以如此奇貴之米價，失業者固無論已，卽一般之薪俸階級，果尙有幾人可以維持八口之家之生活乎，似此嚴重之問題，果不能速籌解決之策，社會秩序，將無法可以安定，更何論人民其他之幸福乎。

故愚以爲新政府果眞欲解除民衆疾苦，則其第一步所應着手者，厥爲米價之抑平，因米價之高漲係不合情理之故，中央政府祇須運用其最高統治之權力，以通盤籌算之計劃，謀產銷各地供求之調劑，解除內地產米區域枝枝節節之禁令，保障運輸之自由與安全，使「食米及其他生活必需品」，眞能做到貨暢其流之地步，則米價雖不能完全恢復戰前之原狀，而其騰貴之度，决不至如今日之駭人聽聞，可斷言也。

此爲中央政府解除民衆疾苦之第一步，亦爲今日多數民衆對于中央政府所抱最迫切之希望，願中樞當軸諸公，速謀所以解決之方，以慰大衆殷殷之喁望。

英內閣因不健全改組
新閣落於主戰派手
邱吉爾任陸海空軍統帥
今後對德態度愈趨强化

▲阿姆斯特丹三日海通電：據星期一倫敦傳來之消息，著名英工黨領袖衆工人聯合會秘書長波芬氏，在尼克斯特演說時，亟端批評英內閣，據波氏宣稱，在許多方面上英政府已不健全，行政發生混亂，最普通問題，例如分配肉類，亦無法解決，顯然富人獨佔其利益，頗爲不公，運輸政策亦須在各種方法上，增加合作之力，英政府並不以區區之問題爲然，不顧國家之急需云

▲中聯社三日倫敦電：張伯倫首相，今日新設陸海空相會議，以邱吉爾海相任主席，並發表査特非爾特國防調整相辭職，陸海空相會議，由邱吉爾海相，斯丹來陸相及新任爾亞空相組織之，以陸海空各參謀爲顧問，關於對德作戰，將舉行：一，常時檢討戰略形勢，及進行戰事等重要問題，一，向內閣戰時協議會，隨時勸告關於一般戰爭方策，英國陸海空三軍之統率，今後英政府之對德態度，將愈趨强化

▲倫敦四日路透電：據一般人揣測，英揆張伯倫將於基爾摩公爵逝世之日，宣佈英政府改組，英揆之用意，無人深知，邱吉爾，卡特菲，漢基，霍爾及伍德氏之更調，並不令人驚奇，邱吉爾仍任海軍部長，並兼任國防委員會委員長，目前之國防合作部長，恐受其影響，霍爾與伍德亦有對調之說，現任蘭卡斯特公爵及食品部長之莫尼森，將免去公爵之職，俾能專心其任務，自大戰開始以來，任供應次長之伍爾登氏，將升任食品部長云

▲阿姆斯特丹四日海通電：星期三晚發表英政府改組之消息如下：

國防合作部長卡特菲辭職照准，特任霍爾爲空軍部長，特任邱吉爾爲海陸空軍國防委員會委員長，俾便在英國戰時內閣監督之下，籌劃作戰之計劃，邱吉爾仍兼任英海軍部長

▲又訊：英內閣改組之際，閣員有大批更調之說，特任伍德爲御爾士官，伍爾登爲食料部長，巴洛倫爲蘭卡斯特大臣，拉斯波頓爲教育院院長，瓦爾爲勞工部長，莫尼森爲郵政總辦，莎士比亞爲海外貿易部指導員

▲又訊：現任軍政部財務秘書長費克多，調任海軍部政務秘書長，遺缺以現任情報部秘書長格尼克氏遞補，伍德氏調任內政委員會委員長，現任財長西門氏兼任經濟委員會委員長，卡特菲之缺，並無人遞補云

▲又訊：除海陸空軍第三國防部外，今後供應部亦在邱吉爾監督之下，照着張伯倫與卡特菲交換之信件之內容，卡氏未到任以先，暫由英揆代理國防合作部長之職務云

英政府任命
加新總督
阿斯倫伯爵

▲中聯社一日倫敦電：英政府因加拿大總督美納已於二月逝世，其後任決定任用阿斯倫氏，二日已發出命令

▲倫敦四日路透電：據昨晚伯金罕宮發表之消息，英王業已批准特任阿斯倫伯爵爲加拿大總督，遞補故總督美納之遺缺云

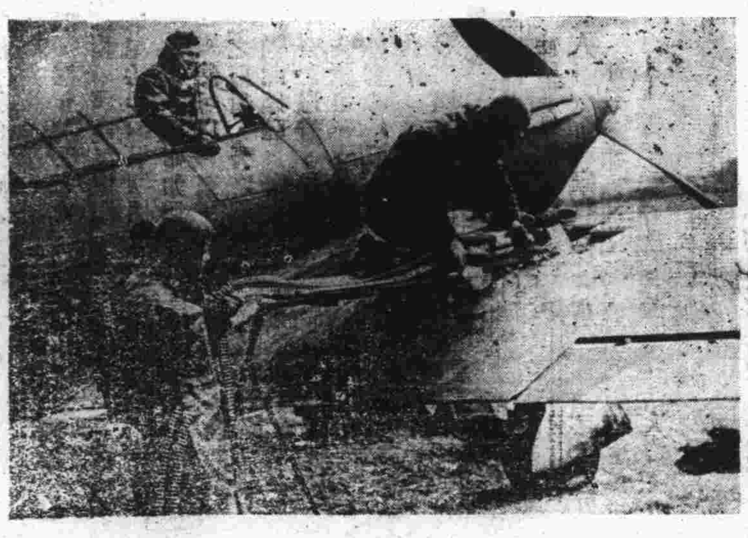

裝入機關鎗彈之英飛機

英美遠東政策相背馳
美政府雖表示不承認新政府
但英對遠東政策將有大轉變
駐日英大使演說中暗示此意

▲中聯社三日巴黎電：克萊琪駐日英大使，二十八日在日英協會午餐會席上，所發表之演說，乃暗示英政府遠東政策之轉變，美政府擬受重大之刺激，據今日外交消息通貝爾基納克斯氏所報告，傳英政府近將發表聲明，解釋克萊琪英大使演說後，赫爾美國務卿發表不承認中國新政府聲明，而之根據英美兩國遠東政策之差異

西線各處發生空戰
德機襲英護送隊
德謀保護在挪領海商輪
兩軍在前線仍進行偵察

▲柏林四日路透電：據德國新聞通訊聲稱，昨日正午德轟炸機在北海北部襲攻英護送隊，頗收實效云

▲阿姆斯特丹四日路透電：據駐柏林中立觀察家聲稱，德國擬實施保護在挪威領海內德商輪之政策，希特勒業已與空軍將領戈林磋商對付之方法云

▲倫敦四日路透電：據英空軍部發表，英空軍昨日下午一時大顯身手，離東北海岸不遠，擊落德機一架，此係德機第五十一架在英海岸被擊落，未返防及損毀不堪之德機，至少有十餘架云

▲巴黎四日路透電：據昨晚發出之公報稱，西綫整日平靜，晚間德軍企圖襲攻法前哨，未收實效，法軍拿獲德俘虜數人云

▲柏林三日海通電：據星期三正午德軍最高當局發表，西綫僅有局部之激烈偵察活動，二日德空軍繼續飛越北海偵察，同時亦飛越法國東部及英國東海岸，直達厦特蘭島，德偵察機一架與英戰鬥機三架激戰後，被迫冒險降落，航空員爲另一德偵察機所救，晚間在斯卡巴夫魯之英海軍大受襲攻，雖天氣非常惡劣，及敵高射機關砲大肆掃射，英商輪數艘業已中彈，損毀不堪，西綫仍有多處發生空戰，敵機三架爲德軍擊落，德機二架失踪云

▲柏林三日海通電：關於星期三德軍最高當局發出之公報，德軍專家供給海通社如下之消息：費爾茲森林方面之偵察活動，更爲激烈，敵偵察隊潰退，損失重大，莫沙爾及費爾茲森林之間，略有砲擊活動，敵空軍在西綫路有偵察及驅逐活動，德空軍繼續實施偵察飛行，飛越法國東部，及北海，直達厦特蘭島，德偵察機與英驅逐機發生空戰之際，德機中彈，被迫冒險落於海中，英人亦有損失，英無線電證實俘德駕駛員一人，德航空員爲另一架德偵察機救起，海面波浪兇湧，此次營救，頗費週折，雖天氣非常惡劣，德空軍卒能轟炸停泊斯卡巴夫魯之英艦隊，頗收實效，因暴風雨之故，駕駛飛機，頗爲困難，此次作戰中，德機大受敵高射機關砲之轟擊，但未與敵國機會戰，西綫之空戰中，法「莫雷尼」式機一架，爲德偵察機擊落，失踪之德偵察機二架，其一因缺少燃料之故，被迫落於法領土云

比電召駐外公使
討論國際動態

▲布魯塞爾四日路透電：爲討論國際動態起見，比國亦電召駐各國公使返國，星期五駐倫敦，巴黎，柏林，羅馬各大使，與駐海牙公使舉行會議，外長斯比克任主席云

▲柏林三日同盟電：據三日D，N，B，通訊社載稱，二日深更以漢格爾重爆擊機編隊之精銳，繼十六日之大空襲，再奇襲奧克尼，同港內，投錨中數隻英艦，投下炸彈，使其受甚大之損害云

英南關係問題
聯軍實施外交活動
兩國謀立戰時商約

▲倫敦四日海通電：此地預示英國必預備緊張，英國與南斯拉夫之商業關係，布爾格勒德方面期待英南成立戰時商約，據路透社之消息，此目的可望在會談之際實現，南斯拉夫方面企圖二國之幣制流通，雙方一致成立互相通商之協定，鑑於羅馬尼亞通商代表團抵倫敦，及外長哈立法克斯電召駐巴爾幹各國公使回國會議，各節，顯示英南之會議，實與聯軍開始在歐洲東南部實施之激烈外交活動，有莫大之關係云

駐法美大使
將返巴黎

▲布魯塞爾四日海通電：據法晚報轉載華盛頓傳來之消息，駐法美大使布尼特氏可望于下星期，返巴黎復任，但美國務院會經調查布尼特之活動，遂返巴黎之期遲延，此消息或係因滑亂民衆之聽聞而發出云

英對中立各國
以供應品運德態度
仍堅持對德經濟封鎖策
英與各國商約均含此旨

▲倫敦三日路透電：昨聽英揆張伯倫在衆議院發表之演詞中，討論英國對於中立國供應品運德之態度，及巴爾幹之動態，英揆主張緊張對德之經濟封鎖，引證對德之運輸時，據張氏論稱，英國决採取相當手段，張氏對於德國僞造聯軍企圖擾亂巴爾幹之宣傳，大加駁斥，英國成立之一切商業協定，均含有規定中立國運德之出口之盟約，譬如易於助戰之脂料，運德時必受嚴厲限制，另一利器卽實係購買政策，對於礦產，油脂料及油類，英國盡量向德國鄰邦收買，以期達到使德國缺乏之目的，目前業已從事購買挪威鯨魚油，及歐洲東南部之礦產，有關中立各國理應認淸任對於限制對德出口，有相當保證以先，英國決不能供給本國出產於中立國，最近歐洲東南部已有驚人之發展，德國竟宣傳聯軍有意擾亂巴爾幹之和平，反之英國與土耳其盡力保持歐洲東南部之和平及安全，爲審查許多政治及經濟上緊急問題起見，英政業已決定電召駐巴爾幹各國公使回國，磋商一切，屆時駐羅英大使亦返倫敦度其短假，此舉希望聯軍收實際之效，亦可保持歐洲東南部之和平及安全云

重光大使訪英外相
協議日英各問題

▲中聯社三日倫敦電：重光駐英日大使，於今日下午五時，至外部訪晤哈里法克斯外相，協議日英兩國當前各問題

印國會徵募人員
煽動不服從運動

▲羅馬四日海通電：據「特夫爾」報載紐約德利傳來之消息，在阿拉巴德之印度國會總機關，業已訓令各省分部，徵募大批幹員煽動民衆實行不服從運動云

蘇預算案
在最高會議通過

▲莫斯科三日同盟電：一九四〇年度蘇聯預算案，三日在蘇聯最高會議修正通過，新預算總額歲入八一八二六萬萬盧布，歲出達一七九七萬萬盧布，國防費佔全預算歲出之三二，七%云

更正

昨日本報社論題「促迫美國放棄不承認主義」之「促迫」應改爲「促進」

英法對德所取戰略
决實行經濟戰到底
張伯倫在下院發表演說

▲中聯社二日倫敦電：張伯倫首相，今日在下院發表演說稱：廿八日英法戰時最高會議宣言之重要意義，爲不論由任何方面建議，英法兩國對於足以保證兩國安全之眞正和平，如意見未能完全一致，卽不加以答應，我等對於各中立國之處境困難，亦表同情，因此各中立國應知若予德國以有力援助，則其本身將陷於與受德國侵略政策所害，各國同一命運，若欲制止共同之精神的及物質的文化，少被破壞紊亂，以結束此次戰爭，則我等除斷絕德國於實行侵略政策上最重要之物資外，別無他法，聯合國由此一觀點，决定竭力實行對德經濟戰，英法已與數中立國締結戰時通商協定，尙有卽將成立者，二日下午，已與丹麥在外部簽訂此項條約，巴黎方面，亦正與瑞士代表進行協議，其他與西班牙，希臘，土耳其各國，亦成立重要通商協定，南斯拉夫經濟使節，已於二日來抵倫敦，羅馬尼亞最近亦將派遣此項使節訪英，腦萊法封鎖相，定於本週末前來倫敦，此等戰時通商協定，均包合限制締約中立國之對德輸出規定，此等關係國，當知此後如不準備保證限制對德貿易，則英國不以貨物供給之，一方聯合國決定動員全部海軍，努力加緊積行封鎖英船，已開始實行阻斷斯干的那維亞之貨船航路，對於德國利用中立國陸路，我等方在愼重研究各項情形，以便採取適當之手段

▲又電：張伯倫首相演說中又稱：英政府今後决以最善之努力，實行對德經濟封鎖戰，中立國對德作經濟援助，不論其情形如何，結果必被納粹主義所犧牲，一部份人期望能早日進行開始和平工作，决無其事，英法兩國，如非與波蘭假政府進行協議，决無締結和平之意

武漢作家

第二期

武漢作家協會主編

和平是信念抑是口頭禪

草人

中日自事變發動以來，東亞兩大民族的苦拚死鬥，已及三年。長此以往，若不急謀合理之解決，無論其終究結果，會招致黃種人之最大不幸，兩敗俱傷；爲白種人所竊願，所私幸。既自今以前之創傷，亦恐非三十年之養息不能平復。這眞是黃種人的最大不智！差幸其間有二三具眼之士，如近衛公爵與汪精衛主席諸先覺，一則發表和平三原則於前，一則繼揭豔電於後。使硝烟彈雨，窒息人欲死的氛圍中，透漏出一縷清新空氣。中雖幾經醞釀，幾費周折，由試探而考慮，而停頓，而繼續；畢竟各以廿冒國內大不韙之卓越智量，置死生於度外之强毅氣魄，於焉促成目前東亞和平具體化。

和平談判對手方，中國新中央政府之籌組。於此，無論以後之和平工作，能達到如何程度，二氏爲黃種人解除刧運之智慧與勳勤，實值得兩民族之永遠歌咏與禱頌。從而受其偉大懇至所感動，相與羽儀共進之同仁，自不忍有所懷疑，不應加以阻碍。其餘，凡屬知道愛護東亞的黃種人，——如：東亞協和之盼念者，東亞新秩序之創導者，東亞協同體之期成者，以及其他一切一切！——抗戰迷夢未醒者除外——的人們。更是不消說得。

迺者，汪先生雖還都籌備委員會之後，於文日發表和平宣言，一面喊陳堅苦工作之經過與信念，一面宣示，嚮後和平行進之步驟。雖然我們現尚未及見討議，確定之法案原文，而於其一向之言論，一向字裡行間所顯現，足以徵其非喪權辱國，作繭自縛者，則可斷言。試更証以友邦朝野歷來之所表纂，其對事態認識之程度，實已舉國一致。而近頃絕對不以汪政權爲傀儡之內閣聲明，尤可見對等和平態勢之在日本，誰已臻明朗化了。這該是如何的可慶幸，如何可信賴之情事啊！所以汪先生和平宣言公表而後，國內外歡迎贊助擁護之聲浪，直是風起雲湧，如火如荼。其間最關重要者，如元日友邦現內閣首輔米內大將之宣言，蒙疆自治政府之通電；維新政府之正式合流，兩政府聯合委員會之收束，以及其他各地方政府機關團體之竭誠擁戴。無一不足以證明中華民族之獲救，東亞和平之必可實現。即無一不足以表見黨政府之已近於黃昏沒落，蔣政權已如春雪之容易消融。

縱然說，這些事實，只不過是和平的初步；和平的實際，還任不可知之數。是的。我也承認這是事實，但所謂實際的和平，我們是應該熱烈的促其早日實現呢？抑或是很淡漠的期待，甚至消極的阻碍着呢？！這個道理，這種情勢，當然是不待智者而后知，不需考慮而能加以判斷的。詎知在目前舉國欣然於新中央政權行將樹立，和平即可具體實現之際；一向以和平爲號召，以挽救中華民族自任，以實現永久東亞和平爲職志之北京臨時政府。竟冷冷然於汪先生和平宣言發表之第三日，表示暫時暫緩撤消原有組織；同時幷公開聲明，將於中央政治會議中陳述理由，期得諒解。啊呵！臨時政府這個聲明，眞是有些大殺風景，有點故澆冷水的氣氛。須知臨時政府當初之所由成立，原自有其立場與主張。今日之撤銷與不撤銷，仍可我自爲政。對於這個諒解。有什麼希罕，值得要求嗎？！不過，時至今日，中日兩國的人們，既已徹底認識，彼此瞭解，惟有和平，黃種人才可獲救，才是東亞起死回生的妙劑。否則，這世界便會變作白種人的世界，黃種人將永無噍類。所以「東亞和平」的這一主張，便成爲目前濟渡黃色人種同登彼岸的寶筏；而誠意與良心便成爲寶筏的雙槳。有人於此，欲渡而毀筏棄槳，成嗎？！負權責的人們！清醒清醒吧！不要以偏見和私利貽誤國家民族，不要爲種族製造萬刼不復的罪惡。須知古今中外惟有眞誠最能得人諒解，而絕對不需向人要求。

可是，話得說回來。「東亞和平」固然是確乎不可拔的神聖綱領；執行和平任務的人們，是否值得堅確的信賴，自然也應該審愼考慮。尤其是國民黨黨人過去的愛弄玄虛，令人不免具有戒心。但無論如何，內心的遲疑，事先的猶豫，儘管可以；而當茲和平運動具體行進之際，以平昔輔車相倚携手偕行之同道中人，遽然公開表示懷疑，枝生節外，則斷斷乎未見其可。我願以東亞一份子的資格，敬謹要求臨時政府諸君，詳細考慮其此一主張。起碼要把「東亞和平」當作一種政治信念，千萬不要讓牠變成政治界流行的一種口頭禪。

作家的使命與文藝的路線

厚培

天演的潮流，不斷地轉換，舊中國底社會已不能承繼歷史底典型統制下去！衰落的民族精神，喪失的國家主權，痛苦的羣衆生活，以致釀成空前未有的民族滅亡底迫切的危機！

舊中國找不到德意志的鐵與血，更找不到友邦日本底大和魂，思想上和路線上底結合能力，是極端薄弱的，功利主義在支配着自私觀念的邁進，整個的中國，充滿着：無力量！無生氣！

都市裏充滿了時代應有的畸形繁華，而農村破產，工廠歇業，處處又散布着恍惚的不安。有浮動着甜密媚嬌底場合，有恐慌着悲痛呻吟底角落—文化，思想，有頂高的矛盾與不調和的色彩。

巴黎的玻璃房子在中國露出跛脚，好萊塢底驕侈逸蕩在中國流行一時，但時代底峻嚴和民族底厄運，虔斂一天天地增加，文明表裏破綻，歐戰風雲的緊張，是事實在告訴我們：我們的民族，應擺脫惡劣環境底威脅，要重新建設我們的新中國！

有許多橫禍飛災，被抑制底反應，伏上每個國民底心志；受威力底屈辱，更戕害任何國人底精神，就目前的狀態講，威力所惹起底反應基礎，便是構成現時代文藝底唯一印子。

在今日，當我們新中央政府成立之時，我們文藝工作者的肩頭，已負上喚醒民衆建設新中國的偉大重任，中國底舊社會一般民衆及青年學生，受其僞黨府虛僞宣傳灌溉歪曲思想，致使青年國民大都受其麻醉，此時我們文藝工作者應下意識地糾正一般民衆及青年學生的思想頭腦，使之獻身東亞和平，中國復興。

中國遭受國共之肇亂，致使白種人乘機侵入成民族精神衰落，國家主權喪失，羣衆生活痛苦，長此以往國家民族前途，何堪設想？

建設東亞新秩序的最大目標：是在徹底撲滅共產黨與蔣政權，而樹立新興的中國。文藝工作者的吏命是在灌溉民衆思想，使之明瞭東亞新秩序建設的偉大意義及要求新中國之完整獨立，而作東亞永久和平的正義吶喊！

在今日，復興中國的時期，文藝工作者更應趕速地負起責任，矯正澆漓的風俗，偷薄的心理，與懦弱的習慣，發揚一般民衆內心底痛苦及熱烈的情緒：本着原始傳統底堅毅興盛的事實底陰影，作扶起顛覆的精神，根據上述的例子，而今一場糊塗的過遭，我們相信是暫時的變形的憧憬，我們對此憧憬，要一再地純正地蒔種深蒂固的文藝主旨，確定民族中心思想，使得全民族起復興底共鳴！

文藝的本身，不是渺芒得像蒼穹，神奇幽遠而無涯際；也不會被黑雲遮蔽，甚或登入極高的峻峯，甚至藏於不可目鑒的海底。他是當時人羣思想底綜合的感觸，是社會共同情的奔放，是自已熱底傾向！大天才家精神底飛躍，會總括時代思想底大系，把新的動力，建築在强大的作品裏，這作品會成爲忠實的勇者，自由的鬥士，包含的力量，要使人們自然改革其目前生活企圖束縛的解放，作脫逃之掙扎。

一件作品的產生，要以全民族理解爲先題，要以廣泛的大衆爲對象，在整個東亞和平運動急進的當中，啟發一般民衆的思想志氣，推動一般民衆的情感。信仰驅逐環境的陰慘氣氛！發揚民衆獻身東亞和平的熱烈情緒！這一切的重大使命都要一般文藝家去開拓！去努力！去奮鬥！

現時代的文藝要以民族協合親善提携作中心，要以宣揚東亞和平東亞文化作背景；要以民族痛苦掙扎與奮作鵠的，現時代底文藝要有民族熱烈奔放的內在情緒，要有民族剛毅堅忍的獨有特長，要有民族忠厚和平的傳統信念。

時代排擊着我們，我們底步法和調子不應該再紊亂雜蕪了，希望我們底文藝家猛省！

怎樣作小品文

導之

小品文在現代文壇上，好像是一顆燦爛的星，光芒閃爍，萬人瞻仰。我們可以說沒有一個文學作家未寫過此類作品的人，不喜歡留戀它，欣賞它。小品文，眞可稱爲「時代之驕子」了！

但是，甚麼是小品文，我們可以給它下個明瞭的定義：小品文就是用一種短小精悍而又比較輕鬆的散文形式，表現人生或自然的一角，而具有特殊風趣，單純的情調，及雋永意味的偏於抒情的美文」。它的定義既已明瞭，我們就可以談談小品文的作法了，先談作者的修養與準備，可以簡單的分爲四項：

一醇厚的感情——人是感情的動物，正因爲人類有感情，才產生了文藝，感情是一切文藝作品產生的原動力，假如一個人能夠發揚他的同情心，保養他的眞性情，而又能求其純正，使其變化，那末，他的感情可以說是醇厚了，有了這樣醇厚的感情，然後才有偉大的，美妙的小品文產生，譬如毛詩三百篇，每篇都是極其短簡，而每章章句大略都是相同的，因爲牠具有深厚的情感，所以讀的時候不嫌重複，並且詩人之敎，溫柔敦厚，所以牠的效果可以與觀羣怨，我們由此可知涵養情感，醇厚情感是小品文作者修養與準備中的第一步工作。

二超越的智慧，倘若，我們具有了醇厚的感情，第二步便要有超越的智慧，否則縱然勉强去寫，寫出來的東西，不是淺俗，就是生硬，如有了超越的智慧，對於任何平凡的現象，都可以看出牠的非常；任何散亂的景象，都可以找出牠的中心；任何平淡的事物，都可以找出牠的興趣。但是這種超越的智慧，一半由於天性的，一半由於人爲的。天生的，必有靈活運用的手腕，人爲的智慧，必有深厚的修養，才能發揮盡致。

三豐富的經驗——我們要想使我們創作的材料充足，不感貧乏，不能沒有豐富的經驗；我們要想使我們的力量堅强，不現柔弱，也不能沒有豐富的經驗，至於怎樣才能使經驗豐富呢？我們就要和社會多接觸，多遊歷，並且還有生活任藝術家的生活中，甜的，苦的，高等的，低級的，都要實地去嘗試，在可能範圍內，把生活盡量的充實起來，所以孔子周遊之後，始作春秋，文王囚于羑里，始演周易，史遷居於蠶室，而成漢史，所以說名山大川，助人文興，即是此意。

四偉大的想像——想像，對於文藝的創作，極爲重要，且在實際的生活經驗之上了，因爲想像的世界，要比現實的世界自由得多，廣大得多，鮮活可愛得多了，現實的世界是平淡的，機械的，想像的世界是神秘的，生動的，走入想像的世界，日間有美麗的星光，夜間有暖和的太陽，雪花漫舞一樣會千紫萬紅，想像的世界是清靈美妙，富於生命力，所以我們必須具有偉大的想像力才行，古人說：「粉粹虛空，可增道力」，可見虛空粉粹之境，即是想像之境，可以超越實際的。

以上是作小品文事前的準備，以下我們再談作法上的要點，可以簡單的分爲五項：

一自我的表現——表現自我，是小品文最重大的任務，也是小品文的生命，表現自我，簡單的說，就是要抒寫作者的興趣，情感，印象，想像及個性，我們從這幾方面去暴露，一定能達到自我表現這一點，所完成的作品一定有風趣，有生命，所以作文不能剿說雷同，若人云亦云，即等於應聲之蟲了。

二特殊的風格——人的性格，興會，各有不同，所以在文章上也形成各種不同的恣態——風格　特殊的風格，是小品文重要的神髓，如果一篇小品而沒有特殊的風格，那末，它便是紙紮的美人，縱有美麗的外表，也沒有生氣，沒有神髓。

三雋永的韻味——敘事文在求事實上的簡明，議論文在求理論的透闢，小品文就在求韻味的雋永，若敘事文看不出簡明的事實，議論文看不到透闢的理論，在小品文看不到雋永的韻味，那末，便失了牠們成立的意義，和存在的價值了，至於怎樣才能有雋永的意味呢？就要我們具有深遠的暗示，優美的色彩，清新的題材，及濃厚的回味，如果具有以上四種，我們的小品文，才有雋永的韻味，才能盡手揮目送之妙。

四機智的手術——小品文的題材，不是完整的，往往是散亂的；不一定是特殊的而是平淡的；不一定是廣大的，往往是狹小的；不一定是持久的，往往是暫促的；不一定是緊密的，而是鬆散的，所以小品文作者不能不用機智的手術，處置題材，必定要若網在綱，有條不紊，手術纔算機智。

五秀麗的描寫——小品文是美文的一種，所以必要注意到「秀麗」的原則，所謂「秀麗」就是美，美乃是小品文重要的表徵之一，可以包括兩個含義；就是內容的美和文字的美，這兩種美在原則上是相輔而行的，不過在事實上有時是互相超過了的。

本篇於小品文作法約略敘述，雖其簡單，但包括甚廣，至於立意，謀篇，造句，鍊字，則神而明之，存乎其人，茲不贅。

現代最迫切需要的作家

莊和

寫撰文學作品，普通叫做「創作」，也叫做「作家」，我想「作家」的造成，至少的原因，對於文學作品，必有些愛好的性習，青年的你們，在這社會處處露出罅裂，人生觀要求改造的時代，愛好文學，自是理之必然，誰都不能說青年愛好文學，便是青年感情浮勸的徵象，是的；我們不應該寵統的反對青年們之愛好文學，我們應該反對的，是青年們中間，倘不免對於文學的病態，—沒有嚴肅態度，和批評的精神，尤其不能不反對的，是把「愛好文學」，當作隨隨便便的事體呢。

在這裏，有人主張是：「作家」，必須有愛好文學」的性習，在動筆寫作之前，應該先探討文學之史的發展，文學之社會的意義，文學之時代的構成的因素，就是把文學當作社會現象之一，因而文學道特殊科學，也就成了社會科學之一，由這樣的理解，來研究文學，也就和研究其他社會科學一樣，才能把中外古今的作家，描寫和論斷的種種藝術，徹底把握住，然後才可以下筆有神，所往無不如意的」。可是作家果能做到這樣，我們自然贊同，但恐這種作家，差不多是把研究文學，當做一個人終身攻治的事業，不但需要大半生的精力，並且還需要有學習必要知識的經濟的支持，（進中外大學文學史科的經濟能力），及研究時間的材料的供給，公共完備的圖書館，否則設法弄到各項新舊書籍）在目下知識饑荒的社會，牠的最迫切需要的，還不是個個作家都應該這樣的，是這種對於作家的評價，未免太高了。

我的主張是：要認眞想使自己的作品，對於社會有貢獻的態度，正確的有志文藝者——作家，在動手創作之前，必須有充分的修養！首先應該認明這社會的機構之發展的方向，並能彀在這社會現象中，看出矛盾或不平衡，那麼，他應該認明這矛盾或不平衡，正是舊的社會機構，經過毀損而達於崩潰這階段時必然的現象，並且他應該了解惟有潰新機構的產生，纔能造成新的和諧與平衡，是的，他應得從深處去分析人生，去理解人生；他應得認明人類歷史的進化的路線，並了解自己對於人類和社會的使命，因而他在動手創作之前，不能不先有理解社會現象的能力，就是他不能不先有那解釋社會現象的社會科學的知識，除此而外，自然，還有藝術上的修養，他必定會用最經濟的方法，去選擇古代和今代的作家的藝術，拿來做根底，且應該記住，用樸質有力而明快的描寫手法，最爲要緊，不是那些以詭奇的形式，掩蓋了貧乏的內容的作品。

徵稿簡例

一　凡關於政治，經濟，教育，文化，國際等問題之論文以及詩歌文藝小品等文字，均歡迎投稿。

二　來稿不論文言語體，惟須用便於計算之方格紙繕寫清楚，并加新式標點。

三　稿末請註明眞實姓名及通訊地址，至發表時如何署名，任作者自便。

四　來稿不論登載與否，槪不退還，惟經投稿人預先聲明，並函附郵票者，不在此例。

五　來稿本刊有增刪修改之權，其不願修改者，請預先聲明。

六　來稿經本刊登載後，酌致薄酬，每千字約三元至五元月底算發。

七　來稿請簽名蓋章，以憑領稿費時校對。

八　來稿請寄漢口特一區一元路十五號武漢作家協會編輯部。

啟事

（一）本會已於三月三十一日由揚子街遷移至特一區一元路十五號照常辦公特此通告

（二）本刊三月份稿費業已結算清楚請投稿諸君携帶圖章來新址領取爲荷

編輯室啟

新生

第二卷第七期

▲本期要目▼

慶祝國民政府改組還都專號

時評

國民政府改組還都獻詞

論文

國府改組還都是和平的序幕

和平建國運動

新中央政府的前途

新中央政府與憲政

新中央政府下青年的信仰和出路

日美危機之經濟背景

新生畫頁

孫中山先生遺像……

汪精衛主席……

近衛首相……

米內首相……

日軍西尾總司令官歡讌中政會議員……

首都高空之異景……

中央政治會議會場……

首都明孝陵之春……

新生曲

別離（隨筆）

紫衣娘（小說）

補白……

汪精衛先生述懷詩

失業

英法文化提携的緊密

庸齋囈語

潔齒防蝕永絕牙患

要防止可怖的敗血症

豫防齲齒齒槽濃漏

唯有用資生堂的牙粉

不但能撲滅口內病菌

而且香味清幽爽暢

効力超衆不同凡品

使齒潔白堅固

資生堂

牙粉

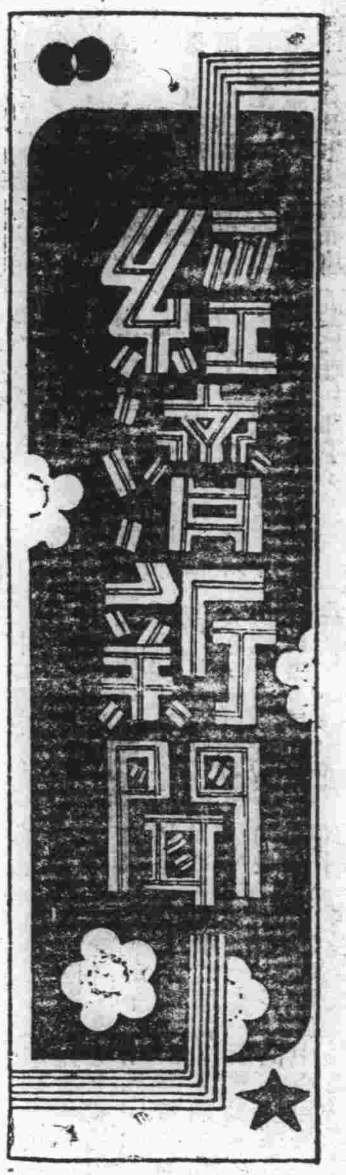

一本萬利立可致富

建設救濟獎券暢銷

二十日在新市場當衆開獎

雙頭獎各得萬元發財捷徑切莫錯過

本市建設救濟獎券自上月底開始發行以來，銷售異常旺盛，杭州及日本東京朝鮮斧山等處，均有寄款願代銷售者，市府以格於行政，未允批發，武漢全市共有大代銷處十二家，一等（一萬五千張）者有裕隆號一家，二等（一萬張）者五家，三等（五千張）者七家，發賣以來，二等之大同公司代銷處一萬張，已於本月二日下午售盡，其餘各店，亦所餘無幾，又據獎券辦事處，職員語記者，連日根據各方面調查結果，購買獎券者，以友邦人士爲最多，往往有一次購入五六十元者，其次爲各機關各公司職員及一般住戶云

又訊：武漢市政府建設救濟獎券事務所，自奉市長之命，發行建設救濟獎券以來，現已普遍暢行於市，查該獎券分甲乙兩組，每組五萬號，有雙頭獎各得一萬元之致富偉大希望，且共有四千九百數十號之得獎機會，每張日金一元，每條二角，購買此項獎券，不僅是致富捷徑，且含有協助政府建設救濟之義務，並聞該獎券第一期，定於本月二十日，在新市場當衆開獎，届時購買該券者，均可前往參觀，以示大公云

武漢商情

雜糧市況　市價穩站

本報訊：昨前因狂風所阻，致河下雜糧，買賣均無出場，日昨風平天清，市場頓呈活躍氣象，茲分誌各項交易狀況如后

小麥　日昨攤岸稀少，此爲新陳交替時期之普遍現象，於市情極無關係，且粉廠吸存已豐，大致靜待新貨登場時，再行努力於進捨矣，總計昨日礄口市成交五百石，貨色普通，市價每石十一元〇六分，本埠四碼頭成交二百石，市價每石由十元〇八角五分，至十一元二角二分，至出項好貨，仍合標準價十二元八角之譜云

黃豆　榨豆日來到貨雖湧，而油廠之吸胃亦不示弱，以故市價每石十元另二角，仍能屹立無動，蓋已趨到銷兩宜之時市，總計昨日漢陽南門市成交一千九百石，本市礄口市成交七百石，市況較爲興奮云

芝蔴　白芝蔴昨日到貨成交三百石，九十五斤貨開三十三元二角，低次者僅三十一元，市氣平淡，價望趨俏，其餘久未應市之黑芝蔴，昨日亦見場三百石，價開每石三十元云

軍票行情

日金　一〇〇
法幣　早　一三二四　晚　一三三五

市乞丐收容所

四月四日收容人數
原有　三二三名
新收　一四名
開釋　一名
實在　三三六名

布廠業公會昨日改選

中聯社武漢訊：本市國貨布廠業工會自成立以來，內部頗形紊亂，據悉勞協方面爲健全該工會組織起見，特於四日下午三時在大通巷三十號舉行改選大會，並由勞協派訓導課長劉如皋前往監選云

小麥出新期近　麵粉市價鬆弱

本報訊：本市自食米暴漲以來，因之日需各物，幾無一不隨之高翔，麵粉本亦爲民食之一，雖分南人食米，北人食麥之異，但其能果腹則一，況武漢五方雜處，麵粉在民食上更占爲重要，也甚明，以故事變以前，本市製造廠商，計有金龍，裕隆，福新，五豐，申新五家，每日產量達二萬包左右，其產銷之盛況，概可想見，目下碩果僅存者僅金龍廠，五豐雖已籌備復業，但開工期尚須下月，以故本市粉銷，頗趨緊俏，兼之上月米價暴漲，麵粉又被投機家操縱，致市價由五元四角而上騰至八元五角，茲者米價已由穩定而漸趨鬆弱，粉價因亦隨之而續跌，最近市上售價頭號綠龍每袋日金七元，二號紅龍每袋日金六元四角，三號黃龍每袋日金五元，較之頂峯時，每袋已下跌一元五角，較前盤則微弱每袋六角，觀察後勢，因原料小麥，來源尙旺，且出新已在邇，則市價仍有可望續挫之態云

中聯社武漢訊：自米價暴漲以來，百物隨之高漲，尤以各種雜糧價高銷旺，因米價暴漲之初，市民恐有絕糧之虞，除富裕者備有大量食米外，一般平民多購備各種雜糧，備食米斷絕時藉此可以維持生活，其中以購買土製麵粉者爲最多數，致土製麵粉售價提升，幸邇來下游邊江一帶，日有齊米到漢，雖市上米價未跌，而齊米之售價已低，市民了解此次食米發生恐慌，由於米商之操縱，不致有絕糧之虞，且天氣日趨炎熱，食品不能久儲，故對於購備雜糧，已不如以前之踴躍，所以土製麵粉銷路漸弱，現市由每斤售洋一角八分回跌至一角三四分云

本市各商店登記期滿　市商會通告不再延期

訂定兩種補行登記辦法

中聯社武漢訊：武漢特別市總商會　備委員會，昨通　本市各商店謂，查本會登記商店，前經展期有案，茲因限期屆滿，各商店照章登記者固屬甚多，而漏未登記者，恐亦不少，本會籌備數月，亟應將已登記各商店分別組成正式同業公會，促進總商會之成立，未便再延登記期間，遲滯會務，所有本市各商店未行登記者，務須各自保護本身利益，從速登記，免貽後悔，本會爲體恤各業商店起見，特定補行登記辦法二種，（一）凡已有同業公會之籌備者，應即各依營業性質，向各業同業公會籌備會申請補行登記，（二）未經籌備同業公會或爲單獨業不能籌備同業公會者，逕向本會辦事處（即淮鹽公所與聯益里十二號）申請補行登記

米類（每石市價）

頭號熟米　華幣　三〇，〇〇
二號熟米　二九，〇〇
三號熟米　二八，〇〇
四號熟米　二七，〇〇
尾米　一八，〇〇
上糯　三五，〇〇
次糯　三三，〇〇
下糯　三三，〇〇
碎糯　二六，四〇

雜粮類（每担市價）

好小麥　華幣　十二，八〇
次小麥　十、〇〇
榨豆　十〇，二〇
遲豆　九，七〇
蠶豆　九，七二

油類（每担市價）

白芝蔴　三四，八〇
黑芝蔴　三一，六〇
豆油　日金　四九，〇〇
生油　華幣　七〇，〇〇
蔴油　華幣　七三，〇〇
菜油　暫缺
秀油　每桶　華幣　一〇〇，〇〇
桐油　每担　華幣　二六〇，〇〇

酒類（每担市價）

汾酒　華幣　五二，〇〇
加皮　四九，〇〇
金菊黃　四九，〇〇
碧綠　四九，〇〇
南酒　三二，〇〇
花雕　華幣　三八，〇〇
竹葉青　四〇，〇〇
本廠紹酒　土壜　十二，〇〇
每箱二十四瓶市價
太陽啤酒　日金　一二，〇〇
麒麟啤酒　一二，〇〇

肥皂類（每箱市價）

祥茂皂　日金　一六，〇〇
扇面皂　一七，五〇
開拓皂　一六，〇〇
固本皂　一五，〇〇
豐姬皂　一七，〇〇
千兩皂　一三，三〇

金錢市價

赤金　買進　每兩　五六五，〇〇
赤金　賣出　五八〇，〇〇
銅元　每元　六〇〇枚

糖類（每担市價）

車糖　日金　五五，四〇
次車糖　五四，〇〇
青糖　每袋　四六，〇〇
赤糖　五四，〇〇
粗砂白糖　五四，〇〇
冰糖　每箱　二七，八〇
廣冰糖　華幣　七八，〇〇
廣紅糖　日金　四二，〇〇

煤炭類

烟煤塊　華幣　每噸　七九，〇〇
烟煤末　華幣　每噸　七一，〇〇
板炭　華幣　每担　一一，〇〇
柴煤　日金　每噸　四二，〇〇
炭元　日金　二，八〇
松柴　華幣　三，〇〇

麵粉類（每袋市價）

綠龍牌　日金　七，〇〇
紅龍牌　六，四〇
黃龍牌　五，〇〇

香烟類（每箱市價）

美駝牌　日金　十支每箱　一[illegible]，〇〇
寶船牌　日金　十支每箱　一[illegible]，〇〇
金槍牌　日金　十支每箱　一[illegible]，〇〇
將軍牌　日金　二十支每箱　二五五，〇〇
將軍牌聽子　五十支　一四四，〇〇
摩登牌　缺貨
黃蝠牌　十支　缺貨
黃蝠牌聽子　五十支　七八，〇〇
吉祥牌　十支　一四七，〇〇
百花牌　十支　一三三，〇〇
大英牌　八七〇，〇〇
禮拜堂　日金　一二五，〇〇
指南針　日金　十支每箱　三一[illegible]，〇〇
黃錫包　十支　二八五，〇〇
罐頭　三三五，〇〇
五十支　二八〇，〇〇
大秋牌　二八五，〇〇
萬壽牌又　一六〇，〇〇
五蝠牌又　一五〇，〇〇
金鷄牌又　一四五，〇〇
單刀牌　七七〇，〇〇

雜貨類

船牌　四一〇，〇〇
紫金山　四〇八，〇〇
雙刀牌　一七〇，〇〇
亞細亞煤油　每聽　日金　一三，五〇
德士古　一三，〇〇
鷹牌　一三，八〇
城門牌　一三，五〇
僧帽牌　每箱　一七，五〇
鷹牌洋燭　一六，〇〇
三角牌　每袋　五二，〇〇
洋鹼　日金　[illegible]
純卜內門鹼　每袋　日金　七三，〇〇
卜內門燒鹼　每桶　四六，〇〇
安住牌　每箱　一四，〇〇
蚊香　日金　[illegible]
月虎牌　七〇，〇〇
雙錢牌火柴　四八，〇〇
孔雀牌　四五，〇〇
龍星牌　四五，〇〇
鶴牌　四五，〇〇

英國對外滙兌行市表

民國二十八年		美滙 每英鎊合		法滙 每英鎊合		日滙 每日元合		滬滙 法幣一元合	
月	日	美分	指數	法郎	指數	便士	指數	便士	指數
12	1	402.00	81.00	176.00	99.09	14.46875	103.35	4.9375	42.93
12	2	402.00	81.00	176.00	99.09	14.53125	103.79	4.6250	40.22
12	3		星			期			日
12	4	402.00	81.00	176.00	99.09	14.53125	103.79	4.6250	40.22
12	5	402.00	8'.00	176.00	99.09	14.6875	104.91	4.7500	41.30
12	6	402.00	81.00	176.00	99.09	14.46875	103.35	4.7500	41.30
12	7	402.00	8'.00	176.00	99.09	14.46875	103.35	4.7500	41.30
12	8	402.00	81.00	176.00	99.09	14.46875	103.35	4.7500	41.30
12	9	402.00	81.00	176.00	99.09	14.46875	103.35	4.7500	41.30
12	10		星			期			日
12	11	402.00	81.00	176.00	99.09	14.46875	103.35	4.7500	41.30
12	12	402.00	81.00	176.00	99.09	14.40625	102.90	4.7500	41.30
12	13	402.00	81.00	176.00	99.09	14.40625	102.90	4.8125	41.85
12	14	402.00	81.00	176.00	99.09	14.40625	102.90	4.7500	41.30
12	15	402.00	81.00	176.00	99.09	14.40625	102.90	4.8125	41.85
12	16	402.00	81.00	176.00	99.09	14.40625	102.90	4.8125	41.85
12	17		星			期			日
12	18	402.00	81.00	176.00	99.09	14.40625	102.90	4.8750	42.39
12	19	402.00	81.00	176.00	99.09	14.40625	102.90	4.9375	42.39
12	20	402.00	81.00	176.00	99.09	14.40625	102.90	4.8750	42.39
12	21	402.00	81.00	176.00	99.09	14.4375	103.13	4.8750	42.39
12	22	402.00	81.00	176.00	99.09	14.40625	102.90	4.8750	42.39
12	23	402.00	81.00	176.00	99.09	4.40625	102.90	4.8750	42.39
12	24		星			期			日
12	25		無						市
12	26		無						市
12	27	402.00	81.00	176.00	99.09	14.4062	102.90	5.0000	43.48
12	28	402.00	81.00	176.00	99.09	14.40625	102.90	5.0000	43.48
12	29	402.00	81.00	176.00	99.09	14.40625	102.90	4.9375	42.93
12	30	402.00	81.00	176.00	99.09	14.40625	102.90	[illegible]	
12	31		星			期			日

情爐漫談

夫妻之道

情聖

（一）夫

夫婦二人如果平淡無奇你恩我愛的過日子，似乎沒有爭執的可能了，但在全世界的夫婦中，我敢說每對中都會有一點小意見的爭執，在這地方做丈夫的就應當注意，這糾紛是否嚴重，是屬那一類，小事情不妨讓她，如果是正事或有關係的幸勿屈就，你可以一方面好言撫慰以示相愛，而另一方面表示你不可服從的苦衷，如是才不致將事態擴大，一味强硬，則雙方各趨極端，結果便不能設想了。

做丈夫的無論任何事要執定一個「理」字，無論她怎樣撒嬌扯談，你只按正理和她解釋，非理毋屈！這樣一來，她便不至和你無理取鬧了！

妻子懦弱，決不當欺她，妻子倔强也不宜屈服，對於妻子應用溫存體貼，含有理智的愛，絕不可一味熱愛，夫婦間之愛如果失去理智，很容易引起小誤會而起爭執，凡事丈夫應該沉着，勿輕舉，勿妄動，要把你的妻當做小孩子一般看待，千萬不要讓她把你當了小孩子。

青年夫婦初嚐結婚的滋味，開始性生活，因之雙方性情極易引起不安，易樂易怒，在這時期應互相諒解，尤其丈夫這一方面，必須注意，儘可能極力理智的讓她一點，等到把這狂熱時期渡過成為正常時期時，再拿出做丈夫的態度，年輕的和年長的丈夫常常很和美，而年齡相當的夫婦反而時常發生爭吵，原因就在這裏。

新片介紹

秦良玉

章安

今日在上海大戲院映出

苗族盤居我國西南部，為一文化尚未發達之民族，風俗人情，與漢人大不相同，挨近江河之區域，城市鎮集，大半已與漢人同化。

居住雲貴兩省之苗民，多兇悍殘忍，漢人不敢相近，其最文明者，如宋家苗，蔡家苗，相傳係春秋時代，宋蔡兩國，被楚人俘，放逐荒徼者，頗習漢化，知中原禮儀，又如谷蘭苗族，男事耕耘，女勤紡織，媒妁嫁娶，六禮通俗，此中以仲家苗，月夜歌舞，男女相逑，先以野合為前導，繼以婚姻終大事，未脫古野風習，婦女短裙蓋膝，跣足不履，頂挽異髮，如孔雀尾，髮飾精美之長木尺，身佩輝炫之大銀餅，短衣錦袖，花綴裙緣，廻旋飄動，別有風尚，其他苗族，俱暴戾獷悍，野心難馴，酷嗜酒類，佩刀劍出入，遇細故爭執，負嵎成性，頑梗不化，言語另成一格，

華成影片公司，不惜以巨金拍攝「秦良玉」劇本！實為中國影壇另放一異彩，並請紅星陳雲裳女士担任主角，現由本市上海影戲院運漢映出，介紹苗族情形與武漢觀衆，使武漢人士，對野蠻成性之苗族，有個眞確的認識，其間穿插各種情節，不問其演出成功與否，凡關心苗族情形的人士，我相信都有一看的必要，筆者為上海影戲院觀衆之一份子，與諸位一樣，其所以將此片忠誠的介紹給諸位，有史實的根據，可加以證明，

前清嘉定二年，仲苗韋乾元與妖婦王囊仙叛亂，清廷數次往征，歷盡艱難，始能平定，其後政府忽於整治，苗民又無相當教育，故時時嘯聚黨徒，剽掠備極殘忍，新華公司能夠攝取本片，既無將，又無兵，憑空假造，我相信本決不會這樣作的，既不會這樣作，於是得實事求是，倘使事情正如同我所說，那麼他的精神與取景等，確是值得我們欽佩的！

秦良玉本為漢人，因與苗人雜處，遂被同化而為苗人，一切風俗，均與苗人類同，陳雲裳在本片中担任這個角色，眞是太不容易了，不過她歷次主演的片子，很足可以作為我們參觀本片的一個參照呢！▽▽……

◁新艷琴▷
◀貂蟬劇照▶

賈克耐的成名之作　一身是胆（上）

春子

賈克耐在銀幕上馳名，還只是近年來的事情，一身是胆是他初次現身銀幕的處女作品，而且是他成名的作品，一身是胆問世以後，即風行全球，而賈克耐的聲名也跟着不脛而走了。

賈克耐在本片中飾少年布力克，他不僅只是一個密探而且實在是一個正直義憤的青年律師，他以為同學好友報仇而才投為密探，結果竟成其志，而且獲得了美麗的妻子，賈在本片中的表情，除了充份表演出一個密探的機警敏捷冒險和勇敢外，而且隨處流露着他的粗豪慷慨和義憤忘身的行為，他的表情已達到了沉着和努力的地步，得享盛名，亦絕非偶然的事情。

本片自始至終，充滿了熱烈緊張和驚心動魄的場面，如艾狄之被射殺巨匪李格之被捕，逃脫及終落法網，繼之悍盜考林斯之拒捕、綁架隊長之妹凱及其電話亭中槍殺情婦，這一連串恐怖驚駭的場面，使觀衆情緒始終處於極緊張的狀態中，不能稍自弛懈，尤其是盜黨劫奪李格一塲，槍彈互轟，搏羣相拚，卒於彈雨疾馳逸去，此幕非常逼眞，其堪稱片中精彩之處，其後在別墅中圍捕匪黨，森林陰沉可怖，夜色更增兇險，機槍怒吼，彈雨紛飛，盜匪與警探死傷枕藉，情形殊為慘烈，亦為盜匪偵探類影片中，難得看見的精彩塲面，其他如盜匪之截刦運欵汽車，襲掠銀行，亦使觀衆發生驚心怵目之感。（未完）

今日電影一覽表

院別	片名	主演者
明記新市場	化身人猿	陸露明　王引
上海	秦良玉	陳雲裳
明星	碧血丹心	王引　袁美雲
維多利	滑頭偵探	賈克奧凱
中央	歌后情癡	葛拉絲摩奧

作舞台經理去！

臨門

自古以來，大凡作父母的教養兒子，總希望他的兒子長大了以後，狀元及第；獨有我出巧些，別的不敢有所指望，只是祈禱着我的兒子，長大了不妨來作個舞台經理！

做一個舞台經理，既不要「死板板」的硬要穿西裝，也不要生相過分漂亮，又不必身體魁偉，更不必洋涇浜連篇，不但是條件容易辦到，而且也可以各自一隅，上下唯我獨尊。

閒時不妨站在收票處里面，兩眼十六方的向觀客看個不停，走進一個稱心如意的姑娘，很可以上前把她的票接過來，如是有了接觸的機會，縱令是天鵝肉，也得嚐一嚐她的滋味，倘使萬事不稱心，不妨把頭向收票員擺上幾下，慣作走狗的收票員，於是大聲吆喝，嚇倒了一班看戲的「瘟生」，鐵門口汽車聲一鳴，經理命令手下從速將鐵門開啓，讓坐汽車的「貴賓」從客步過收票員之界限，不但招待特別賣力，就是放下兩只手，在地上爬動，也是咱經理心甘意願，但求無過，縱綠頭巾戴上腦袋，咱經理豈敢後人，招聘戲班，另有師爺策劃，待到人馬全部到齊，於是隨心意欲，將講定之包銀減低，至此，戲班為了生活，處身異地，借貸無門，只得將就行事，聽憑經理擺佈。

更有一足以誇耀之事，戲班內坤伶衆多，不但是多才多藝而且是體貼入微，洞房時刻換新娘，更是意味無窮。

其他的利益，還有許許多多，總而言之，作個舞台經理，是一件最痛快不過的事情，顧天下作父母的人，改變你們的方針，因為一九四〇年，是兒子作舞台經理最合適的一年，所以末了，我希望天下作兒子的人，趕快去作舞台經理去，因為我已經發現了一個瘦瘦矮矮的傢伙，他已經享到了作舞台經理的福了！

顧天下作父母的人，改變你們的方針！

代郵

一之君：大札敬悉承蒙惠稿，無任感荷，尚希源源賜寄，此覆，編者

漢口廣播電台播音節目

四月五日（星期五）　呼號 XOJD　週率 1010 KC

新鐘播音時刻	發局	播音事項	題目或劇目
下午			
〇,三〇	漢口	唱片	
〇,四五		報告新聞	（日語）
一,〇〇		唱片	—
一,二八		時報	（一時三〇分）
一,三一		經濟新聞	
一,三五		報告新聞	（華語）
一,四五		唱片	歌曲「毛毛雨」外
二,一〇		故事	宋史奇書
六,〇五		兒童節目	唱歌「年輕力壯」
六,三〇		日語教授	
六,四〇		唱片	常盤津
七,〇〇		報告新聞	（日語）
七,一五		唱片	時局歌
七,三〇		友軍將兵之時間	新聞
七,四〇	上海	遊藝	唱歌
八,〇〇	漢口	時報	（八時）三枝拉戲
八,〇二		報告新聞	（華語）
八,一五		唱片	京戲「賀后罵殿」
八,四〇		佈告	
八,四五		報告新聞	（英語）
九,〇〇		唱片	西樂
九,三〇		報告新聞	（華語）
九,四〇		唱片	大鼓「馬安山」外
九,五五		預告節目	
十,〇〇		報告新聞	（華語）
十,三〇		唱片	滇戲「春秋配」外（華語）
		預告節目	

法租界輔堂街
漢口大舞台
（本台不惜巨金新聘名震南北乾坤名伶）

坤伶皇后青衣花衫　新艷琴
唱做鬚生兼演老旦　毛韻珂
素負盛名勇猛武生　鄭恒立
譽滿滬濱譚派老生　趙星樵
長靠短打蓋派武生　李君庭
音如洪鐘銅錘花面　邱景泉
朱友奎　祁彩芬　莊燕飛　閻少旺　王茂順

◎兩班合演陣容整齊大隊人馬逐日表演◎

（五號夜戲）大四杰村　戲迷傳　廉錦楓　耍劍刺蚺
（六號日戲）百涼樓　審頭刺湯
（六號夜戲）紅鬃烈馬（全部）
（七號日戲）蓮花湖　寶蓮燈
（七號夜戲）大鬧嘉興府　臨江驛

夜戲票價：四角　六角　一元　一元五角　二元
日戲票價：三角　五角　一元　一元五角

◁預先定票非常擁擠請速定座以免向隅▷

陳桂英（即月影）緊要啓事
桂英於三月三十一日蒙漢口警察局第五署調解與龔吳氏所有一切手續當堂了結恢復自由在案茲經龍乘龍先生等紹介與李君祈福定於月之六日假大東旅社舉行結婚典禮用特登報以昭鄭重　陳桂英啓

湖北省政府保安處廣告
本處為新製大批保安隊用營具（寢台棹椅等件）如有本日華商人願意承辦者務於四月八日午前十一時前來本處軍械司接洽特此廣告週知

上海大戲院
◎今日開映（華新公司著名出品）
顧蘭君主演　金銀世界
道破社會一切黑幕！揭穿上海一切騙局！
（明天起映）陳雲裳主演　苗族　漢苗歷史古裝片　秦良玉
本片又是一部偉大驚人貢獻
（將近公映）火燒碧雲宮（即狸猫換太子）

明記新市場（漢口中山路）
有聲對白最新鉅片　化身人猿
新華公司出品　日夜三次　三時　七時　九時

大舞台平劇
蓋雪筱趙張（雲樓艷香奎官小樓奎元）
今日夜戲　六十八本七俠五義

三樓漢劇
七玲陳黃邱（歲紅牡丹春芳小毛志奎）
全班合演拿手好戲

一場楚劇
王周凃新盧（春祥佩芝惠雲豔秋耀卿）
全班合演拿手傑作好戲

德華氏補丸
（原名康爾泰）藥性不燥四季宜服（德華氏補丸為西歷一九三四年醫藥界之光榮出品完成腎病根本治療內含最豐富之營養滋補成分。
（德華氏補丸）功能治療先天與後天之虛弱完全藉藥力與生理吻合之機能青年人頭暈健忘心跳氣短腰酸者甚至失眠不睡此為後天之病象究其原理或因思慮過度婚期過早也可服此藥立即痊愈（主治）先天不足思慮太過常出冷汗腰酸背痛形容枯瘦小便頻數諸虛百損失眠不睡虛氣咳嗽自汗盜汗後天虧損（定價）每盒大洋一元五角每打十五元買一盒送一盒（總經理處）漢口特三區漢潤里二十五號德華氏藥房（經售處）法租界巡捕房對面善友廣告社海壽里斜對面東森廣貨莊武漢各西藥房均有經售

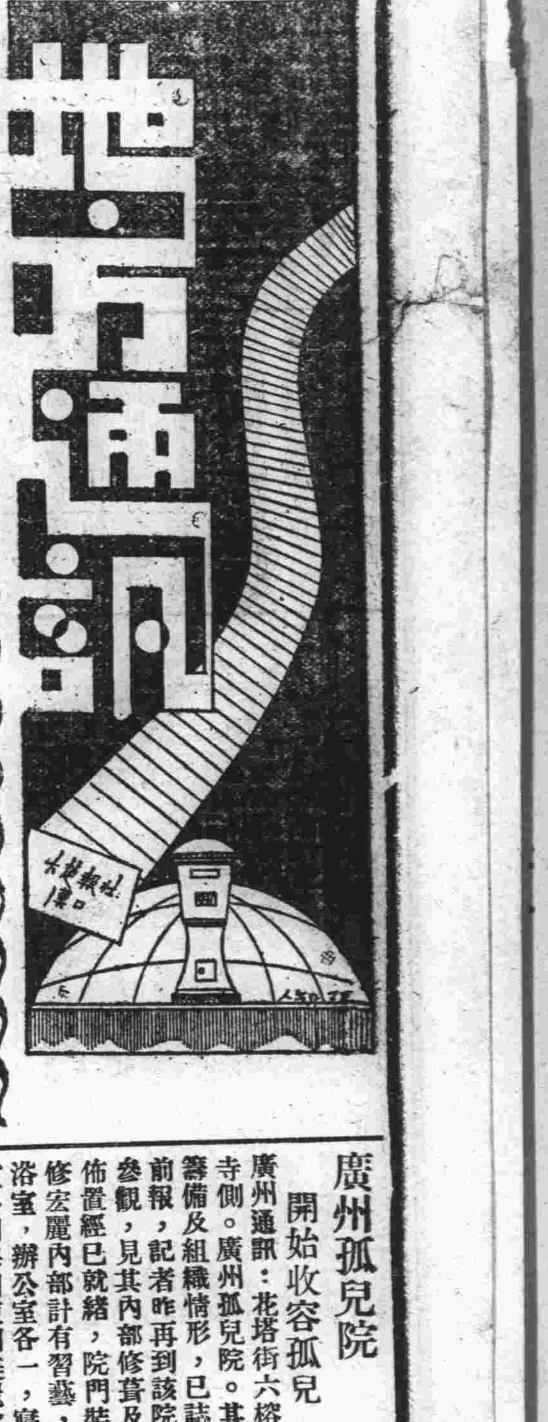

戰後孑遺喘息難安
政府還都民慶復蘇
黃陂縣縣政府舉行隆重慶祝大會
參加民衆三千餘人充滿和平氣象

黃陂通訊：黃陂縣政府因鑒於此次事變之後，人民顛沛流離，戰後孑遺喘息難安，現值三月三十日新中央政府成立，全國人民復蘇可期，該縣府乃於是日舉行隆重慶祝大會，計參加有友邦軍官二十餘人暨全縣各機關各法團全體職員、第一小學青年學校全體員生，民衆代表約共三千餘人，會場情況，至爲熱烈，並各執國旗，列隊遊行，沿途高呼口號，歡騰鼓舞，充滿和平氣象，玆將該縣長吳振漢氏所致開會詞及來賓惠詞節錄於次：

主席致開會詞

各位：今天是國民政府改組還都，也就是新中央政府正式成立的一天，所以特地召集各位來此舉行慶祝大會，但是：我們爲什麽要來慶祝呢？這種意義，當是很重大嚴重急迫需要實現的：你看！自從七七事變以後，戰禍已經延長兩年多了，中國淪陷的區域，差不多要佔全國三分之二，在這廣大淪陷區內的民衆，受着炮火的摧殘，游匪的蹂躪，東逃西竄，無所適從，是多麽的悽慘，多麽的悲痛呢！可是現在我們要想擺脫這種痛苦，是不是要期待政府的力量來替我們解除呢？那麽：過去雖說有許多地方政府的成立，不過都是以環境的關係，維持現狀，辦理局部的政治而已，然而總像覺得沒有一種具體的組織和整個的辦法，所以今天新中央政府的成立，也就是來把全國政治完成統一的工作，並且還是來替全國民衆剷除一切的障礙，和一切的困苦的主持者，照這看來，我們是不是應當慶祝的呢？所以希望各位從今以後，抱着一種很誠懇的信念，擁護新中央政府，務使全國上下共慶昇平，這不獨是本人十二萬分的祈禱，想必也是各位所急切盼望的了!!!

友邦長官惠詞

連日下雨，今天轉晴，覩見青天白日，又見邦中國，在這晴明之日還都南京成立新中央政權，這也是世界歷史上偉觀的一頁，孫先生在天之靈，必滿臉含笑，余也覺得快樂之至，現在中日兩國做了安定東亞的勢力，不能不邁進崇高的使命，擁護站在五千年歷史上的新中央政府中日滿來提携，翔待中國官民一同來圖新東亞的大道，我們應該極力來襄此大業，當這好的一天，說幾句所抱的話，作爲祝詞。

吳縣長致閉會詞

諸位，本縣今天舉行這個慶祝大會，蒙各界人士不辭辛苦的前來參加，並且很熱烈的結隊遊行，這種盛意，本人是十二萬分的感激，而且對於中國的前途也抱有絕大的樂觀，不過今天成立的新中央政府，還是一個代表民意執行民意的總機關，他本身的力量是要靠人民來發揮的，我們舉行慶祝的意義，並不是僅備表示我們擁護的誠意，就算完事，必須使用我們的全力，一致支持，使新中央政府成爲有力量的政府，能爲人民謀幸福，爲東亞求和平，那才不致辜負了這次慶祝的眞意了！

鎮佛教會派員東渡視察

鎮江通訊：中日佛教同盟會鎮江分會，去歲擬參加總會組織赴日本視察團，並推派代表赴京集合，嗣接通知，因事展期，該會接總會函知，現赴日視察團已訂於本月二十八日出國東渡，望即推派代表出席集合，聞鎮邑佛教會，刻正推選代表，於日內赴京報到，參加赴日視察云

民生凋敝不堪言狀
蘇省蠲免舊欠
二十八年田賦接七成征收

揚州通訊：儀徵縣知事，鑒於地方承事變之後，民生凋敝，不堪言狀，而解除人民痛苦，減輕負担起見，對於二十七年田賦，幾度請求，始行奉准蠲免，嗣以二十八年度即日起征，惟造串費用，及應備手續，在縣庫如洗下，似多障碍，爲謀節省經濟及時間，爰呈請財廳，予以方便，聞奉指令，准將二十七年所遺賦串上加戳，改爲二十四年田賦執照，至額完銀米，所有定案以七成徵收，減征之三成，適合二十八年秋勘蠲免之數，並凡在本縣前自治會期內，所收二十七年之賦，准流抵二十八年之用，該署奉令後，除布告週知外，並悉作分別函知各大業，迅予查照，自行投櫃完納製串以重國賦云

九江當局注意衛生
普遍種痘
市民受種極爲踴躍

九江通訊：九江縣政府籌備處，前以時屆春天，氣候漸熱，於大衆衛生，亟宜注意，曾於上旬飭警察局負責舉行衛生運動，頗著成績，遲又爲謀大衆健康起見，日來由同仁會暨警察局衛生股出發全市，普遍種痘，受種民衆已達十分之七以上，併悉服務此項工作人員，均能盡心盡職，故受種者莫不心中感激，喜形於色云

廣州孤兒院
開始收容孤兒

廣州通訊：花塔街六榕寺側。廣州孤兒院。其籌備及組織情形，已誌前報，記者昨再到該院參觀，見其內部修葺及佈置經已就緒，院門裝修宏麗內部計有習藝室，辦公室各一，寢室多間每間陳列美麗之小鐵床，約二十張，課室二間，大禮堂及食堂各一，鐵床係借自育嬰院，尚不足用，現向某團體商洽借用，所欠椅桌，現加緊定製中，據韓院長談，伊曾晤番禺李專員已蒙盡力協助，其餘南海，東莞，及增城各位專員，亦允幫助，該院定期本月二十日開始收容孤兒，同時開始辦公，俟收容完了時，始補行開幕禮云

花甲老嫗
慘遭灼斃

蘇州通訊：虎邱七圖裏青龍橋居戶章章氏，年六十六歲，薄有資產，前因膝下無嗣，遂將內姪章根水，過繼爲嗣子，最近根水因事赴滬，不期於前（十八）日晚上，忽來盜匪多人，入室後即將章氏濫施毒刑，細縛毆擊，繼用火灼逼說藏銀，同時章媳水媛，亦被灼傷，長工桂生，被盜擊傷，事後檢點，損失不貲，惟章氏年邁身弱，遍體遭其灼傷，延至昨日，竟因傷重身死，其子根水，赴滬未返，遂由根水之弟根興，偕同地保，於昨日報地檢處蒞驗

快郵代電

南京國民政府主席汪鈞鑒：維公學貫古今，望隆中外，弘悲天憫人之願，建體國經野之功，行看劫後災黎，出水火而登衽席，力挽空前危局，用玉帛以化干戈，側閱三月三十日舉行還都大典，光復舊京，誕膺新命，從此金甌完整，冀中華於秦山磐石之安，定諸玉燭調和，致東亞於鏡清砥平之治，謹電奉賀，曷勝歡欣，湖北麻城縣政府籌備處處長朱甲濤叩沁印。

對於新中央政府之感想及希望（下）

張桐

（二）禁烟問題　鴉片毒禍耗財傷身，爲害之烈，甚於洪水猛獸，政府歷來三令五申頒佈禁令，以期嚴行取締，惟以辦事不得其人，奸商玩法，私運售販，利用國際關係，視爲利藪之所在，因此烟毒之禍仍烈，數十年來之烟禁，成爲政令上之例行公文，毫無實際可言，言之能不痛心，今後亟盼新政府當局徹底妥善規劃，積極整頓，設立專局，統一運輸，多抽稅，嚴行檢舉煙犯，限期戒絕，否則繩之以法，務於最短期間袪除烟毒，療治癮民痼疾，復其健康，如是民氣得以蓬勃，不難剷除我東亞病夫之譏。

（三）教育問題　中國近數十年來教育制度凌亂不濟，漫無標準，西洋教育發達，國家賴以振興，而我中國固當採他人之長，補己之短，然思不及此，乃將中國固有文化棄爲敝屣，醉心歐美文化，受盡歐美之挑撥，使我黃色民族相互火水不容，中國教育不徑而走入排日抗日之途，遂演成此次中日不幸之慘劇，今新政府成立，將來就教育方面，除普及民衆教育增高民智之外，尤以改正過去教育上仇日之錯誤，糾正一切謬誤思想，而敦睦邦交，而奠定東亞永久和平之基礎。

（四）合作事業　合作事業在各國舉辦的甚爲發達，反觀中國則絕少舉辦。然合作事業之主旨，無非係以集合多數資金，使經濟力强化，方可振興業務，或由國家設立合作團體，使私人不得操縱，不得牟利，而使利益均沾。此後希望新政府對於合作事業，統盤籌劃，訓練專門人才，釐訂章程，急宜調節民間經濟，培養元氣，以圖中國之復興。

（五）統一幣制　貨幣爲交易之媒介，其本身原無何種功用，亦無眞實之價值，不過由國家法律加以認定，用爲衡量物價之標準而已。中國自不能例外，用紙幣代表金銀，做輕便之流轉，然中國政治素未上軌道，幣制紛歧複雜，名義上雖有國家中央銀行，發行紙幣未能統一，普通各銀行存欵準備金未能彙集，中央銀行市場所用紙幣不下數十種，而各地因區域不同，往來滙兌之折扣，使民衆受到損失，增加担負，所以今後的幣制方面，應盡量設法使其統一，使經濟力量集中，若運用得法，各種事務及商業等等，均可由長足之進步。

（六）救濟問題　戰後農工商業各界，均呈現凋敝現象失業民衆衆多，生活之壓迫甚重，急宜救助養恤，免爲飢寒所迫，以致挺而走險，引起種種破壞社會安寧，攪亂社會之事發生。今後當着重開發實業，繁榮社會，救濟失業民衆，方可使社會安寧，成爲和平安樂之世界。

總之，吾之一本愛國熱忱，對於中央政府也厚望無窮，上列所述不過略舉數端。目下國勢阽危已極，尤如一座大厦，以居守失人不知整理修葺，任風雨霜雪之摧殘，有小盜匪之刼奪，年深月久，墻壁倒坍，近於全部毀損，旋有家主歸來，邀請鄰友援助，收拾殘局，重振舊業，奠定基礎，再圖改造，其改造後之情狀如何，全在家主歸來之努力。吾人今後救國之道，無異於上述之譬喻，今後一切施政方針，自當不圖高遠，不忽淺近，而不絕對依賴外國，謀求自力之更生，俾使刼後民衆有復蘇之望，以後國家政治設施，自應以友邦日本爲標榜，隨建設基礎漸臻鞏固，以國際局勢之演變，繼續推進建設工作，而以國家民衆全體利益爲利益，打破和平運動前途之障礙，袪除意氣用事，如是中國政治當可日上軌道。中國强盛復興，亦即東亞之强盛復興，際此民族生死存亡絕續關頭，與其須有賴於今後新中央政府之努力，所幸中央政府改組還都實現，不禁馨香禱祝也。

◁每日刊▷

預防疾病的小貢獻

滌

在這春夏之交的時候，氣候乍寒乍暖，所以社會上有一句很流行的俗話，「二四八月濫穿衣」，因爲這時候，穿棉的不覺熱燥，穿單夾衣服也不覺寒冷，不過着寒受暖，很容易發生疾病，傷寒症的流行，春溫的蔓延，雖然給醫生們造下了不少賺錢的機會，而病家的死亡相繼，却使談者色變，由此說來，如其受死亡跟醫藥費的損失，不若預爲之防，較爲得當，並且預防的方法，甚爲簡單，只要莫過於大意，順應氣候的變化，而爲穿着的標準，最宜注意的早上穿的衣服，至中午雖然熱或溫燥，切不可隨便更衣而減少溫度，因爲當身體受春日融和的熱度，遍身毛孔都呈着鬆弛的狀態，如果陡然因燥而減少衣衫，那末，寒氣最容易侵入，輕則發生感冒而呈現頭痛傷風的症候，倘然稍加調治，便可安全，但經濟上到底受了不少的損失，倘不幸而因驟然減少衣衫着風而成傷寒或春瘟，那末，經濟的損失，尙屬餘事，而生命的危險，更不堪設想，特別是小孩子的身體孱弱，稍有不愼，便馬上發生疾病，當家長的人，如果不加愛護，一至病態發現的時候，往往手忙脚亂，不知所措，有錢的[illegible]人家，尙可延醫調治，即幸而妙手回春，也就受了不少的驚恐，萬一不幸，那末，尤其追悔莫及，尙望社會人們注意，切莫以在下的貢獻是無病呻吟的廢話呀！

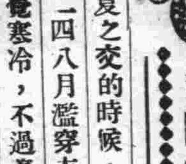

漫談

（家）（庭）（園）（藝）

立早

豌豆性耐寒，冬季或春初皆可種植，其泥土鬆潤者，可於豆種未下前，先掘一方地，下入牛馬等之肥料，上覆鬆土，既實，然後下種，種宜密，追芽長二三寸，弱者可拔棄之，或有豆芽正盛開，而或爲鳥類所啄者，可作稻草人以警之，豌豆有矮生，有攀援者，若爲矮生，則發芽後可疎減之，並使泥土常鬆可矣，若爲攀援者，則發芽後，樹竿以扶之，竿宜略長，植土宜穩，勿因風雨搖動而傷及豆根，豆之採摘，俟發育得時，即可採食。

甜豆隨地可生，惟視土之適宜與否，其生於美土者，則嫩而甜甘，故種時宜擇土肥而無酸性之地，甜菜性畏寒，當於春暖時下種，種時掘一直溝，種於溝內，每溝相距尺餘，種宜密，追菜將生長，即漸疏減，使不至互觸，有礙發育，其芽將長，泥土必堅實，此時亟宜鬆動之，使多貯水分，且可去除蔓草，甜菜最易爲害蟲侵蝕，可洒以藥汁一滅之，藥性頗烈，用時宜愼，培植甜菜，所不可少者，即爲石灰，以甜菜最忌酸性，而堅土亦不適宜，若加石灰、其害可免。

（衛）（生）（烹）（調）

炎炎生

中國人的家庭中，差不多都是吃熟食，但是熟食之方法極多，有炒，有燒，有煮，有炸，有煎，有煨，有蒸，還有清燉，紅灼，熏醬，這些方法，就是烹飪，但是烹飪的責任，雖然是庖丁的事，然而主婦總要隨時指導，若是做得很對，可以使食物在營養上，增加牠的價值，所以凡是中國人，都要很鄭重的注意烹調，烹調得好的效用：能使淡泊無味的食物，甘旨適口，使不易消化或不溶化者，易於消化能溶解，使纖維多而硬固者，變爲柔輭，並且可以使附在食上的細菌，及寄生蟲卵，都一齊的消滅，於人無害。

我們若是想烹調得盡善盡美，就應注意下列四點；（一）食物務必細切，因爲食物經細切後，不但可以幫助消化力，並且可以減輕胃腸的勞動。（二）應避免有强烈刺戟力的食物，（三）要注意調治食物，使有可口之味，可愛之色，撲鼻之香，這樣可以使這些神經，發生快感，就可以引起了食慾，（四）要時時更換菜肴，以求適合我們的嗜好（做客赴宴例外），尤其是對於消化方面，營養方面，切宜注意，勿求詭異，這是最宜改良的一點，國人其注意乎！

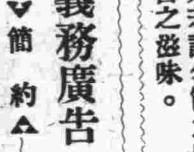

常識

濕氣與人的關係

康辰

濕氣除有綏和氣候之効外，對於體溫及精神也有大影響。因，吾人體內所生之溫由三種方法排泄於體外：（1）由水蒸氣的蒸發。（2）由向周圍的冷物放散（3）傳導。吾人當寒冬的時候，氣溫低而乾燥，體溫放散幸得自然的調節及人工的加溫（添衣）而不致大威寒冷。此時氣溫不高，頗易排溫，但吾人却不需。若在炎夏的時候，則氣溫太高，爲調節體溫計，自不得不多求排泄，（排泄之法以上述之爲最速），但空氣中如所含的濕氣太多　則人體由皮膚及呼吸器所排泄的水蒸氣目當減少，而新陳代謝因之減弱了。在氣溫高而濕氣多的時候，（如我國長江各省五月中的霉天，氣濕頗高）。體溫不易排泄，而有不快的感覺，此時多發胃腸病。又濕氣多而氣壓高的時候，每喜睡眠，反之濕氣少而氣壓低的時候，則不得充分睡眠。這是因爲神經系統的官能，受濕氣的影響而興奮或鈍麻之故，春夏多睡，而秋多少眠，不就是很好的證明嗎？且濕氣多的時候，細菌的發育旺盛（黃霉天各物都發生黴花，就是明證。）而傳染病也比較的多，所以傳染病的多少，和濕氣的多少成正比例。當天氣酷熱的時候，一般勞動者當攝取多量飲料，以助體溫的蒸發，否則恐有『熱射病』的危險。

（嘉）（言）（小）（輯）

劉海

節飲醫醉，獨宿醫淫，衣布醫豔，茹蔬醫腥，輪糧醫累，償逋醫羞，愼言醫禍，斂事醫慵，反求醫悔，無辯醫謗，安分醫貪，卑己醫驕，省費醫貧，勤學醫賤，靜坐醫煩，清談醫寂，稱花醫思，啜茗醫睡，索句醫愁，研理醫俗，達觀醫滯，去非醫過，矯性醫偏。

雖終古愚人，必有頃刻曾作聖人，試舉是日清夜捫心時。雖終古凡人，必有頃刻曾作仙人，試舉是日閑齋獨坐時。

欲得穀食，當勤耕種；欲得智慧，當勤學問；欲得厚福，當務布施；欲得長壽，當務戒殺。

治生莫若節用，養生莫若寡慾。

品詣常看勝於我者，則愧恥自增；享用常看不及我者，則怨尤自息。

君子有三惜：此生不學一可惜；此日閒過二可惜；此身一敗三可惜。

事事肯放過人，則德日弘；時時不肯放過自己，則學自密。

讀書貴知要，做人貴知窮。

子弟若識名節之隄防，詩書之滋味。

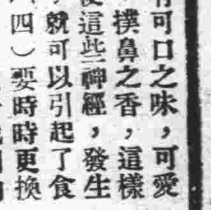

（孕）（婦）（的）（飲）（食）（下）

白然

（二）分娩時之飲食　在開始分娩以前，產婦若沒有什麽疾病，她的消化力很强，但此時應少食，不可過飽，及至分娩時，因受到劇烈的陣痛，大多沒有食慾，故不食亦可；但若生產時間過長，孕婦衰弱時應給少許牛乳，或卵黃，飯湯，淡茶等。

（三）生產後之飲食　生產後的飲食，與分娩時相同，產婦感覺疲勞，或力不能勝任的，亦可給牛乳或淡茶，加些少紅葡萄酒，但產後第三天，食慾減少，應給與半熟的雞蛋，脂肪較少的魚，雞肉，若要食些少飯，則應煮爛，以易消化，水菓亦應加以煮熟，產後經過良好的，三星期後，除硬，不易消化，有刺激性，有腥臭味的外，餘均能吃食。

自己授乳的產婦，一日夜可食五六次，夜間十一時宜用飲料，而飲料中最佳要推牛乳了，因牠能增加乳汁的分泌，不過要選質最好的，因不但對於母體有益，且能幫助嬰兒身體的健康，又鹽類能便乳汁增加，故產後的食物，應帶鹹味。

產後的食物，大概與產前同，只要合衛生條件，滋養成分多，而又易於消化的，產婦於產後亦不宜飽食和間食，夜間更應注意之。

義務廣告

▼簡約▲

（一）本欄廣告概不收費（二）性質以交換，出讓，尋人，徵友，求職，徵求爲限（三）字數以五十字爲限（四）來件請書明「義務廣告」收

◎求職

△玆有國立高等師範畢業曾充教員多年之教師一位若欲聘至家中補習中文算術及科學者可函本市大泰家巷六五號王君接洽

△某君高等師範畢業，曾任中學教員，現欲在每日下午七至九時教授英算打字，地址後花樓居巷一三九號會寓。

◎出讓

△玆有油印機打字機及脚踏車各一部出讓，接洽處後花樓居巷一三九號會寓。

△玆有石渠寶笈全部，計五十冊，願以廉價出讓，海內外書畫收藏家，欲得此書者，請通函本市漢中街延慶里三號孫君接洽可也。

◎尋人

潘漱石，朱五泉：錫已來漢，音問久疏，趨侍奠由，祈即函漢郵箱十五號，俾得晤調，至爲盼禱。　錫傳言啓

△武昌辛貴慶兄鑒：自去歲九月餘在漢分別，不知兄已否回漢，現家中非常掛念，見報後，祈請速至法界大舞台姑父家中一敍，爲盼　弟辛貴芳啓

△范達榮太太及子恩培阿三均鑒：事變時，在平漢路別後，音信杳無，國家盼念，望通信至漢口華清街與康里九十九號爲荷。　蔡鑫啟

△葉石質兄鑒：分袂兩載，杳無信息，殊深悵念，近據友朋談及，我兄在漢，見報後，請示地址，以便走訪。　治和

△徐志炯先生鑒：鄙人現已來漢前在滬時，令弟託帶皮箱一口，因貴處地址失落，致未能早日送上，甚覺抱歉，希見報後賜函漢陽鸚鵡洲，瓜堤河街八二號，並以詳細地址示知爲盼。　李道源啟

◎徵求

△啟者，鄙人素愛收集古今舊郵票，如有割愛或交換者，請至特三區阜昌街十四號德商彭松洋行與許國安接洽。

△本會醫院醫生，先後請假離職，近爲擴充醫務，設置產科醫院，特徵求醫生藥劑士各一人，助產士及男女護士各二人，如願應徵者，請於三日內，親帶證件，至本市醫王廟前街漢口紅十字會庶務處接洽爲荷，漢口紅十字會啓

△某君現年四十，特擅圍棋，如有研究有素精於此道願交換所好連絡興趣者，請登此欄，或通函市政街崇正里八號朱君轉交。

武漢嬰兒健康比賽 昨日舉行給獎典禮

儀式隆重創事變後之盛舉

參加各嬰兒均是天真活潑

武漢特別市衛生局及武漢青年協會爲倡導兒童健康，爰舉辦嬰兒健康比賽，並先後舉行預賽決賽，各情迭誌本報，該局會等於昨（四）日下午二時假座青年協會，舉行給獎典禮，並聘請張市長夫人李新謙女士給獎，是日天氣晴朗，春風和暢，各參與比賽嬰兒家長，率領或懷抱與賽嬰兒，於一時許相繼到達一元路青年協會後面空坪，順序坐列，是日計到各機關長官代表，有張市長代表高伯勳氏，張市長夫人李新謙氏，高局長夫人，王局長夫人李壯秋，社會局劉熙卿，司法會張繼香，警廳雷寶珊，工程處長高凌美，暨新聞記者數十人，由衛生局長王大德，青協李光源，石靜宜等招待，二時舉行給獎禮，儀式隆重，開事變後之盛舉，茲將典禮秩序及各情誌後：（一）開會，（二）主席報告開會意義，（三）長官訓詞，（四）來賓惠詞，（五）給獎，（六）攝影，（七）散會

▲嬰兒健康比賽給獎典禮 圖係張市長夫人給獎時之情景

主席報告

×首由衛生局長王大德氏報告開會意義，略謂：×春花怒放，欣欣向榮，今日恰逢兒童佳節，又值庶政重上軌道，向着復興的途徑邁進，此不但與賽嬰兒的幸運，亦可謂本市社會上一種喜慶事件，或者有人以爲嬰兒健康比賽，無關國計民生，其實不然，會記得有兩句俗語說：「從小看大三歲推老」，意思就是人一生的基礎，全在孩提時代，換言之，即是嬰兒時代，精神身體之健全與否，可以關係一生的幸福，和事業的成敗，進而言之，對於一個家庭，一個社會，甚至一個國家的盛衰興替，種族的強弱，均有莫大的關連，所以嬰兒健康比賽，眞實的意義，即是本市嬰兒健康比賽會舉行給獎式的日期，不禁於欣幸之餘，發生一種愉快感想，和一種遠大希望，感想者何？即是關於嬰兒健康比賽會，在不久以前，本市雖曾辦過數次，但以本人感覺，似乎此次的情形與往日不同，何以呢？因爲回想本市在事變前後的過程中，人民正在顛沛流離，喘息不定，無論在官在野，均無此種精神，顧念到兒童身上，但現在竟又獲得實現，由此可以證明社會的秩序已趨安定，人民已恢復安居樂業的情緒，而一切凡參加比賽的嬰兒，須要經過醫師詳細檢查，在精神身體上有無缺點，和保嬰的方法，是否得當，藉此比賽機會，使爲父母的明瞭自已的兒女，應當如何矯正他們的缺點，如何改善養育的方法，同時並且喚起一般民衆共同注意，務使人人知道應當如何保育自已的兒女，使他成爲一個精神充足身體健全的國民，近則可以享受個人一生的幸福，遠則可以担負家庭的事業，可以促進社會國家的強盛，所以政府特於每年春季的四月四日，定爲兒童節，並舉行嬰兒健康比賽，以及各種保嬰事務的演講，就是爲提倡和改善保嬰的事業，要希望每一個嬰兒成爲一個健全國民，因之完成一個現代國家，共同起來担負東亞復興的使命，這就是嬰兒健康比賽用意所在，亦是本人最大希望，至於此次嬰兒比賽，雖屬衛生局方面的事業，但承青年協會諸位熱心協助，深致感謝，完了，繼由青年協會秘書李光源氏報告，其主要意義有三：（一）這此舉辦兒童健康比賽，目的是在提倡嬰兒的健康，喚起各家長對嬰兒保健之注意，（二）這一次參加的兒童，不能認爲是滿足的踴躍，今後尙希望更有熱烈的盛况，使中下階級的兒童，都能够普遍的參加，（三）今日參加決賽的兒童，以及得到獎品的兒童，不能認爲是自已的兒童，是永久的健康，希望各家長對於自已的兒童，更要加倍注意的保健云。

▲嬰兒健康比賽給獎典禮 圖係榮膺武漢兒童代表之陳春林（男）汪振順（女）

長官訓詞

繼由張市長代表教育局高伯勳訓詞，略謂：在過去兒童健康比賽，雖然每年都舉行過，但是徹底的很少，現在參加比賽的兒童，不要認爲是一件好玩的事，不要祇求得若干獎品就算完了，這樣思想，完全失却了兒童健康比賽的眞義了，同時經過檢查，認爲是一個健康的兒童，以後做家長的，可以放心了他的兒童，但是不可因此而大意了，以後的保健，並且更應該保持永久的健康，否則便違背了健康比賽的眞諦了，希望各家長，對於你們的兒童，多多注意

▲嬰兒健康比賽給獎典禮 圖係榮膺武漢兒童代表及其家長

來賓惠詞

×次由衛生局醫政科長凌超羣報告此次兒童於檢查經過後，×旋由特獎第一名陳春林家長陳君演講，大意是兒童之健康良窳與否，關係做家長顧慮精密與疏漏而定，演講畢，繼由張夫人開始頒給獎品，一般活潑小天使，領得獎品後，其父母內心愉快，記者無須形容，即可想而知也

中選兒童

×特獎兒童代表陳春林，汪振順，×第一組第一名熊一仙，第二組第一名石川泰子，第三組第一名韓宗強，第四組第一名汪裕，第一組第二名鍾妹妹，第二組第二名朱翠翠，第四組第二名胡泰蓮，第一組第三名林小齡，第二組第三名周小毛，第四組第三名陸婉玉，第一組第四名董貝之，共計十三名，全部發獎畢，旋即集合中獎兒童全體攝影，至五時始散會云

警廳徹底查禁賭博 令各署派警編隊稽查

除麻將牌外一律帶署罰辦

漢口警察局近查一般賭徒，潛跡本市各旅社，開大房間，聚賭抽頭，入夜之後，恆通宵達旦，個中內幕，翻騰狂賭，而各旅社即乘機兜攬客人，實屬變相賭博場所，若任其長此下去，影響社會治安，至深且鉅，昨（四）日通令各警察署長遵照，嗣後無論旅社，茶館，逐日派警編隊稽查，除竹牌（麻將牌）在午後一時不准遊戲外，其餘無論何種賭具，一律帶署解局罰辦，事關禁令，不得稍事疏忽，致干未便云

省市兩府高級人員 昨日舉行聯歡

藉樽酒以聯情誼 集羣力共謀郅治

武漢居全國中心，輪軌交錯，商旅輻輳，向稱爲重要都市，事變以還，因毀於焦土政策，遂使繁榮都市，頓形冷落，經市省兩府先後成立，努力建設，大部份民衆已經復歸，各種工商業亦蒸蒸日上，昔日繁榮漸復舊觀，市府以值中央政府改組還都，百端待舉，爲求共濟艱危，相與策勵起見，市府各廳局長，特於昨（四）日下午七時在市府招待所柬請省府高級人員，設席聯歡，藉樽酒以聯情誼，集羣力共謀郅治，意義頗爲深遠，冠裳雲集，蹡蹡蹌蹌，殊極一時之盛云

……△△△

市府第三次政務會議 定於明日舉行

議事程序已經規定

武漢特別市政府，爲謀刷新庶政繁榮市面，特規定每月舉行市政會議一次，所有一二兩次經過情形，已誌前報，茲悉第三次會議，原定於本月三日舉行，後因事改爲本月六日下午四時在市府二樓會議廳舉行，探誌議事程序，茲錄於後：（一）修訂市組織條例案，（二）本府成立週年紀念典禮籌備委員會，議決於紀念典禮經費中，勻撥賑欵支配辦法請公決案，（三）擬創設農林事務所案（附園林事務所組織章程暨收支預算書表），（四）擬將武昌辦公處社會科衛生股裁併于衛生局，另添視察員三名，以一事權，請公決案，（以上四案係秘書處提），（五）關於拆卸房屋，應如何設法救濟請公決案，（六）查火油性質，易於燃燒，（如煤汽油）爲防患未然計，凡本市經營火油業者，如有存儲，擬加以取締，茲經擬訂武漢特別市取締火油存儲辦法，是否有當請公決案，（以上二案係警察廳提），（七）增加督學視學及囑託等交通費案，（八）請撥市立第三十七三十八小學校舍建築費案，（以上二案係教育局提），（九）開辦公共衛生人員養成所，以資造就醫藥的基本人才，而便推進衛生事業，敬請公決案，（十）爲擬增加清潔夫待遇，以維生活案，（以上二案係衛生局提）

市警廳張廳長 昨檢閱漢口長警

美座憲兵隊長亦參加檢閱

市警察廳爲測驗事變後警察重建以來之警政推行成效，及各局署內外勤進展暨各長警精神與術科程度起見，特於昨（四）日開始檢閱，是日上午九時張廳長學蠡氏率領行政科長督察處長陪同友邦美座憲兵隊長及各級官佐數人，分赴漢口警察局暨所屬各署所與水警局並所屬派出所檢閱設備及內勤進行狀況，至下午三時始視察完畢，復於漢口水警兩局操場檢閱漢口水警兩局全體休班長警，操演不動姿勢，敬禮，橫縱隊進行，表演捕蠅術等後，末由各長官相繼訓話，語多勗勉，至五時始畢云

五人（計內科三人外科二人）現住院者各科共計四七人云

又訊：該院奉市衛生局命令設立虎列拉防疫注射處第九組，已於昨（四）日開始注射，一般市民前往注射者，頗形踴躍云

武漢參議府 昨日舉行例會

通過審查等要案多起

武漢參議府昨（四）日召開第十八次會議，茲將議決各案誌後：一，第二組報告，審查省府修訂市府經營業稅局所經常費支付標準概算書意見，請公決案，決議：照審查意見通過。二，第二組報告，審查本市妓女登記處組織規程意見，請公決案。決議：照審查意見通過。三，第二組報告，審查統稅局修改統稅徵收法，石膏鑛稅率意見，請公決案，決議：照審查意見通過。四，第一組報告，審查武漢司法部改組緣因暨辦法意見，請公決案，決議：照審查意見通過。五，第一組報告，審查省市府會訂褒揚條例暨褒揚條例施行細則兩案意見，請公決案，決議：照審查意見通過。六，武漢司法部呈送司法訓練所畢業人員任用辦法，請提會審查案，決議：交第一組審查，由鄭參議蘭溪召集

郵局消息

據郵局消息：寄往九江，安慶，蕪湖，南京，上海等處之郵件，將於本日（四月五日）下午三時封發云

市醫院發表

上月住院患者統計

市衛生局所屬市立醫院，日前發表上月份施診人數統計，業誌前報，茲悉該院又上月份住院患者人數統計一種，探誌於下，由上月（即二月份）轉入者，各科共一四人，本月入院者各科共一〇一人，本月出院者各科共六三八，死亡

上月市稅徵收狀況 十一萬七千餘元

足徵工商業日呈繁榮

市稅捐處長周朝璋，對於市稅徵收，除嚴加督飭外，並切實督飭各征稽所努力稽徵，以裕市庫，而濬比額，成效極著，茲悉該處三月份市稅收入，總計十一萬七千餘元，較比額溢收一萬四千餘元，即超出比額一成以上，不僅征收努力，亦徵武漢工商日呈繁榮之象云

脚踏車長途競賽 今日正式舉行

參加賽員計五十二名

本市體育協會主辦之脚踏車競賽，定於今（五）日下午二時舉行，據悉該會所聘各負責人員，定於今日下午新鐘一時以前，在市府集合，分乘汽車赴中山公園照料，至參加各賽員，已領取號布者，共計五十二人，已分別通知今日按時到場與賽，由該會預先函請各警署沿途照料，並由市立醫院担任救護工作云

青協農村研究會 定期召開成立會

藉資輔導復興農村工作

武漢青年協會爲輔導復興農村工作，特由農村部設置農村問題研究委員會，並聘定對於農村問題研究有素人士担任委員，其名姓已誌昨報，茲悉該會訂於後（七）日下午二時在特一區一元路（即武漢訓練院內）該會開首次成立會，並誌該會章程如下：一，本委員會依據武漢青年協會第四次理事會議議決組織之，二，本會以研究農村問題，調查農村狀況，爲目的，三，本委員會以武漢青年協會農村部部長爲當然主席委員，下設委員若干人，主席由委員提請理事會通過聘任之，四，本委員會之任務如左，（一）關於農村問題之研究事項，（二）關於農村狀況之調查事項，五，本委員會每二星期舉行一次，由主席委員負責召集之，若遇緊急事項，得臨時召集之，六，本委員會在開會前三日，由農村部編列議程，發出通知，以便出席者有所準備提案件，七，本章程如有未盡事宜，由委員大會中提出修改之，八，本章經理事會通過施行。

社會局昨特佈告週知 下游客籍難民 限期重行登記

市府社會局所主辦之難民遣送，已歷多次，前因防疫關係，與江水低落，船行困難，遂將難民遣送暫時停止，茲已數月，在此數月期間，先後向該局申請登記，尙待資助遣送者，達二千餘人，均因歷時甚久，該難民等之戶口大多異動，該局實施遣送時，無法傳喚，致失機會，該局特於昨（四）日布告各該待遣難民在五月底以前，從速攜帶戶籍表，向該局領取遣送表，重新登記，以便分別調查，賡續資遣，俾各早返故鄉，安定生業，幸勿觀望自誤云

……△△△

衛生局警察廳會銜 佈告檢驗妓女

應接受檢驗毋得違延干究

市衛生局及警察廳，以市上娼妓充斥，多患病毒，若不施予檢驗，小之影響市民健康，大則妨害國家民族，實非淺鮮，茲奉市府頒佈妓女檢治所檢治辦法，令行遵照辦理在案，該檢治辦法內容，已誌本月一日本報，茲該兩機關，定於今（五）日會銜佈告，仰本市妓女一體遵照接受檢驗，毋得違延，致干究辦云

市特業公棧

開始搭售甘肅土

武漢戒烟總局，刻因紅土來源稀少，特飭令該局所屬之特業公棧，於本月一日起，開始搭售甘肅土，其價目與紅土相同，凡武漢本市及九江岳州兩分局所屬境地之各土膏店售吸所，購土均得按照二與一之比搭售，至於各吸戶購土得聽自便云

廣雅學會徵求藏書啟事

本會因纂修武漢名勝志欲得武昌府志江夏縣志漢陽府志漢陽縣志望收藏家以善價出讓應徵者復函漢中街145號

揚子江

每日水位報告

依據吳淞口海面零點起

二十九年四月四日

武昌水文站水位一八·〇二公尺

▲較昨日漲〇二二公尺

省建設廳堤防管理局報告

市屬各機關防疫注射 衛生局業已規定日期

市府衛生局爲預防虎疫，舉辦防疫注射，業已於本月一日開始，並限於本月內將全市注射完竣，五月一日開始檢問，無防疫注射證明書者，禁止通行，各情已數誌本報，關於此間之各機關各團體集團注射，亦經該局統籌，將注射時間規定就緒，茲探誌於後：四月六日午前注射機關爲市政府，市府警衛班，財政局，社會局，同日午後爲建設局，教育局，宣傳局，衛生局，四月八日午前，武漢參議府，同日午後爲警察廳，司法委員會，四月九日午前爲最高法院，最高檢察廳，同日午後稅捐處，水上警察局，四月十日午前最高法院，漢口地方法院，漢口地方檢察廳，同日午後爲司法官訓練所，第一監獄，四月十一日午前爲戒煙總局，統稅總局，同日午後爲汽車輪渡管理所，婦女職業講習所，四月十二日午前爲鹽政管理局，同日午後爲漢口警察局，四月十三日午前爲警廳消防隊，同日午後爲市府工程處，武漢青年協會，四月十五日午前官警教練所，勞工協會，同日午後教員訓練所，至各學校注射日期，另期辦理云

省政會議 延期舉行

何省長由京回漢，次日即到省府視事，清理出行以來一切公務，是晚並寄宿於省府，漏夜批閱公文，又以省政會議停開已久，擬於昨（四）日召集適值昨爲參議府，市政府，舉行歡宴，何氏及各廳長均須出席，故省政會議臨時通知停開，今日爲清明植樹節，省府又放假一日，會議明日或可舉行，否則將延至下星期云

短評　漢陽風災

日前本市忽大風過境，一時寒氣侵襲，儼如初冬，那裡知道，正在這時，漢陽竟因此發生巨災，吹倒建築物，並壓斃人民。據報載漢陽風災後的調查，計爲風吹倒的房屋不下三十多棟，壓傷居民四人，因之斃命的也有十一人之多，不能說不爲一大慘劇。關於事後被災人民的安恤辦法，當局自有計劃，毋庸筆者嘵舌，但是我們且看漢陽的慘劇，雖說是天災所致，可是還有一些朽壞建築物，關於這一點，我們必須加以注意。本來凡建築物年代過久，其朽壞當爲必然的過程，如果加以修理，使之堅固，便不致有此爲風吹倒的事情發生，這就要看到其他比較堅固的建築物屹然未動，就可以證明。所以當局對於這一類朽壞的建築物，應該督促着業主加以修理，否則，也不能讓這樣的房屋給人居住，不然，此一風災，業已鑄成，再一忽略，將來更何堪設想，爲人民安全計，這實在是一件不可不注意的事。

影

漾然

太陽光下，我走過，回頭看看那黑而灰的頎長的影子，由脚跟展到較遠的地上，濃而淡的在地面移動着，幢幢的我的影子，就這樣隨着我在太陽光下走過！

影子無提地，常在光下，然而，我却畏光，我每走過太陽的光下，灼熱的感覺，便煩燥了冰涼的心，也煩燥了冰涼的血流，我總是匆匆的走過去，避着，避着那灼熱的太陽光，那煩燥了心與血流的太陽光。

可是，後面嗤的一聲，是冷笑，是一隻鋒利的冷箭，它直射來，射進胸膛，鑽進了心扉！心扉復合了，胸膛也仍閉着，但，冷箭在心之扉裏，刺動了緊張的我的血流，慚愧，羞赧，漾了開來，澎湃着，洶湧着，微微的痛苦裏，我發現了懦弱的我自己。

再望着那龐大的黑影，我不禁低了頭！

悄悄地離開了那金黃之光佈滿的一角，我寧貼了心，安靜了血流，我怡然，陶然，一隻鳥得發亮的燕子，晾過眼簾，視綫引去了，遠遠的目送着那太空中的幸福兒，消失了，我回過頭去嘆息，輕輕的丟下一個興盡艷美之餘的眼光，洒在後面，這一瞥裏，影已告訴我，沒有它在這兒了。

影也羡着那燕子麽？它那般悄然逝去了，沒有誰知道，我也沒有信息！

我惘然地又走進了一塊太陽光的地，我沸熱的心之血流，悼傷着逝去之影。

淚兒洒上地，影子仍是緊聯着脚跟，一直拖過頎長的尺度，似乎暗得更濃了，那飄然的影子，呵！它又來了，爲的什麽！懷疑在盤旋，我不能問，也不能了解，它那倏忽的去來，那怪的行動。

——世間沒有那麽的懦弱者，怯光，偉大的光，然而，我願在光下暴露着我自己，在光之下，我沒有一切顧忌，它是那麽地光明呵！燭照着世間的一點一屑，誰也不隱藏，誰也不能隱藏，那偉大的光明的襟懷普照之前，誰都拜倒，可是，懦弱的人呵！你却不能，你却不能在光下暴露，你無恥的人呵！你棄了光，陰暗裏，你可以永遠存在麽？懸秘的人們！

我又走出太陽光地，影仍是離開了我，投下毒藥一般的譏誚，呵：它不屑，不屑與我共存於陰暗，它走了，它爲了崇拜光！慚愧，羞赧，漾了開來，澎湃着，洶湧着，我默禱着影的成功，我環視着影子棄去了的陰暗的世界！

病中小扎

少岩

七

善吾：

天涯淪落，同病相憐，除了你還和誰訴？你固是爲我着想，可是我本身爲飄萍，故鄉遙遠，家人死散，眼前景況，觸目都是傷心地，怎令人不感慨，爲了安慰關心我的人，現在也只得竭力自制了！

今天平兒——表哥的孩子——的週歲，家裏來了很多客，爲自己孩子的幸福，表哥夫婦倆是滿臉歡笑地忙着招待，我雖然精神頹廢，但不忍掃他們的興，也勉強步出爲他倆週旋在賓客之間，在羣聲慶祝他倆與平兒幸福的交歡中，我默然記起了母親。

偉大的慈親之愛，是如何的動人呵！表哥倆對孩子的愛撫，使我不禁引起了無名的嫉妬，與羨慕，當他們撩逗着孩子的歡笑聲溢入我的室內時，我幾乎潸然淚下，這是多麽甜蜜的生活呵！這美滿的家庭，這和愛的親子。

如今，潦倒客邸，就居養疴於親戚家中，雖然百事如意，但那寂寞，那撩人的父子之間的和愛，怎能令人不淒然。

不堪回首呵！我友！我已嚐遍了人間苦澀味了，什麽人生，不過一朶曇花，一個泡沫，生死榮辱，我已看清它們了，不是我消極，但我已透澈的覺悟，什麽也沒有紫繞心胸的份兒了。

晚宴後，酒散人靜，獨步庭中，不覺意緒闌珊，忙碌的他們，收拾着殘席，疲倦得早睡了，我挑燈濕桌，看了些時的書，覺毫無倦意，看看又是要失眠的光景了！

失眠的滋味是不易受的，我不知將怎樣消此漫漫長夜？

鄉間空氣雖好，但是我的病却沒有起色，醫生來看看病，開完藥方也就走了，什麽也沒說，他們勸我到海濱去養病，經濟自不成問題，但是，我蕭蕭兩肩口，已覺覓食不易，怎能有此心懷養病，雖他們好意，但我總不願累及他，沒有答應，不過，我想如果可能的話，我還願意到西湖去趣，換換空氣，也許比較的好些吧！

已是五月天氣，白天也溫暖些了，克星到了你們那兒麽？悵望故人交歡，獨個兒離羣索居，與其說是養病，不如說是絕世還好，這裏除了偶爾城裏來的人以外，輕易不見熟人，眞是寂寞至極！

離家已十年了，父母俱逝，留在故鄉的，幾無可紀念，因此，音訊杳然已數年，接燕妹來信，暑期在即，將快歸國了，數十年來家庭中，只不過剩我二人，况千里之外，一則負笈異國，一則求生他鄉，燕妹既學成歸來，從此畢竟多一伴侶，不禁一樂，順便告你，也替你這孤子一生的朋友歡喜歡喜吧！

走遍天涯，何處覓歸宿，更那堪潦倒床褥，奄奄不息，現在雖然舒適清靜，但是怎容久病，想至此我眞不願再過此病中生活了！

夜深人靜，只剩孤燈伴影，我也倦極了，三天未覆你的信，寫此償這一筆債吧！

吉亭夜深寫畢　五，三，

回憶

平果

浙瀝的雨聲，不停的響着。窗外北風狂叫，獨坐無聊的我，伴着孤燈，悠然遐想，不可磨滅的往事，又回憶起來了。

整天的辛勤工作，舌敝唇焦之外，還要手不停揮，目不暇接的做那燈下的夜生活，人生！人生！有人說你是艱辛，有人說你是愉快，到底怎樣，我却不能分辨了。

不過在一向自命瀟灑的我，對於人生多作如是觀，因爲這樣，也許減少了我許多煩惱和苦悶，而領略了人生眞趣，雖不興奮，但也不頹唐，可是說我是樂天知命嗎？！也未必。不過對於一切事物，並不呆板的看着能了。

夜。是最醉人的，夜之燈，是最引誘人的。在這種惠風和暢的春天，草木都發動了春意；少女們也起了春心，我雖是個多情的無情者，却也不能例外了。明眸皓齒，秀靨天成，玉立亭亭，一種令人陶醉的神情，這是她，她竟作了我的意中人嗎？不！恐怕不是，也許是我經神錯亂的想法，然而她必竟够溫存，够柔順的了。

「你口裡做酒的氣味，你該是喝了酒的吧？酒是傷身亂性的東西，以後還是少喝的好呢！？」她鄭重地說着：

「偶爾喝喝，也不妨事。況且我喜歡這個調調兒，又有什麽法想哩！」我很隨便的應着：

「你預備過夜嗎？我想你不會！因爲熬夜是最傷神的。」她又問：

「這些事用不着預先計劃，反正到了那時再說吧！」我毅然的回答了。

她於要笑不笑當中結束了她的談話。香腮緊貼着我的胸窩，彷彿表示着，她的話是誠意的。在這種倚紅偎翠的當兒，我眞不生情，眞不陶醉嗎？眞的！我並沒有昏迷。

夜是寂靜的。街是冷清的。除了幾盞明暗的街燈以外，只有一鈎新月，斜掛在天邊，與那數點星兒輝映着。窗前並立，燈下比肩，她終於告別了。我再立窗前，仰望天際，月已上升，人兒雖杳，嬋娟依舊共着哩！

奮鬪

浮萍

靜默的四周，一切都歸靜默的，桌上的鐘，簷邊的雨聲，合發出單調悽人的聲息，呼呼的鼾聲，從耳鼓里播入腦海中，心田里浮起美慕，嫉妒的感覺，眼睫毛沒有標會上下相對合着，只睜着大大的，望着漆黑的周圍吞沒的白帳頂上，老鼠在奔了，梆子聲在敲了，鼴姑「嘀」的一下，等待它響二下三下，我明白，我已投入「失眠」的渦旋中了，這時我才得試嚐到個中悲慘的滋味。

悲痛的創心，正不知着作如何的幻想。金錢，不，職業，不，思鄉，不，朋友，不，都不，我不能用口來告訴自己，更不能用筆來記述下來，只知道這是一種煩悶，朝夕，年月，糾纏在心頭，始終，究竟，不得用力來掙扎排解牠。

誰是我的安慰者？誰來醫治我心頭的重創？這是一個無結果的疑案，在心中蕩漾着，沒有勇敢來下一個果定的判斷，我渺茫着自己，痛怨着自己，明料自己是個低能兒，靜待着社會世界來淘汰。

熱血在怒沸了，膂力在澎漲了，可是理智用柔力來克服，使你沒有一些反抗抵禦的力量。

回憶是無謂的，更是悲痛的，我不希望在何過去的事情，再來一個爽快的回憶，過去一杯甜蜜的葡萄酒，已經路到是現今悲痛環境的泉源，那末現今苦書的一盅鴆酒，也許是將來快樂，潤心的甘露吧！我以爲。

自然界的循環道理，諒是不會錯的，同時，乘光普照的上帝，也放出同樣無私的眼力，不準一個人富貴快樂到底；也不忍一個人貧窮憂鬱度磨一生，他讓一個人有窮富，有喜憂，有一切人們應享的權利。

我現在我新存着一種見解；這僅僅從最近一秒中得來的：我還得快樂地過活着，我要靜大着眼，忍耐着一切，望着未來的命運支配，我要研究做人的哲學，我要等待究竟有沒有一個人來做我的安慰者，做我心出重創的醫師。

我崇拜着奧斯托洛夫斯基，在他手足痲痺，眼睛盲瞎後，他還不斷地用兩只耳朵和一個頭腦來奮鬥外來一切的阻礙，他完成了兩部全世界所知的佳作，他要繼續去開始第三部著作時，他不幸被病神所戰敗了，他要死了，但在他臨死時，他還有一段很幽默，不，很悲勇的事情，那就是他還要打電話去問西班牙的馬德里，是否還扼守住，當他知道馬德里是守住着，他還說一句：「有本事，好漢，那末我也該抵抗着，不過似乎我要被攻陷了，」他勇武奮鬥的精神，實是我所最欽佩，最憧憬的。

我承認，我沒有這種精神，但我希望，我能做效他百萬分之一；我也要奮鬥着，來達到一切理想的環境，用腦力來安慰着自己，用筆頭來鼓勇着自己，我不需要誰，我只需要我自己的手足，腦力。

光明之星，似乎在前面閃爍了，我不遲疑吧！我該大步的向前邁進，我打除一切志餒的魔鬼，要用全力來佈置一個嶄新的陣地，作我前進的堅固基本，我要向前走去，一直等我力疲體盡爲止。

詩壇

感懷

易少南

（一）

春光容易催人老，萬里鄉關一望青，堂上椿萱誰侍奉，飄零自愧感浮萍。

（二）

西園翰墨伊誰問，東壁圖書滿架堆，朝夕相憐爲伴侶，鐘聲無那送風來。

無題百詠（待續）

波

四一

滿園春色盡芬芳，輕摘薔薇傑曉粧，願採百花成玉露，爲郎留得枕邊香。

四二

芳心如熾泛顏紅，早擬傾懷集寸衷，覩面反從難話說，相期只在不言中。

錦記油墨洋紙公司

專售洋紙油墨印刷材料號碼機等

地址：漢口法租界公德里二十六號

高尚　生生　極品

參燕部　清燉參燕補品　每盅六角起碼

點心部　高尚中西點心　每份一角起碼

中餐部　承辦山珍筵席　應時和菜小吃

西餐部　搜羅各國名產　色白宴會零餐

參燕部法租界輔堂街日夜通宵營業　中餐部特三區湖南街外送尤爲歡迎

醫藥類

專門　花柳戒烟　一用最新化學血清再注　一保險除根毫無痛苦　診治內外婦嬰皮膚各科用血清及理化特效治療痊愈迅速　醫學士　夏紹唐　漢口法租界霞飛將軍街　博濟診所

共濟診所　花柳專科　本所用最新療法專治一切花柳奇症並可負責治療各期梅毒保險斷根永不復發，門診，包診，出診隨意，地址：特三區湖北街文華里口

中西治療　梅毒專科　淋病（魚口橫痃當日見效）不論新久指日除根　完全負責治痊　診所　後花樓百子巷雙陸里內五號

浙江寶成銀樓　兌換赤金　十足條錠　時新首飾　奇樣鑽嵌　本樓開設漢正街大水巷下首新建三層洋樓擇於四月五日（夏曆二月廿八日）先行交易承蒙惠顧價工特廉

集郵家注意　每星期三及星期六晚六時半至十時在特二區美國海軍青年會後院禮堂內陳列各國郵票發售歡迎參觀

馮定安　寒丸　增價聲明　自四月一日起每瓶沽價四角批發克已發行所小夾街怡心樓各埠藥房均有代售　馮定安藥行謹啓

遺失聲明

遺失聲明　茲遺失漢口海軍特務部發給第一二九一八號安居證一枚除呈請補發外特此登報聲明作廢　庶泰磐啓

遺失聲明　茲因公乘坐公共汽車誤將湖北省政府第六八三號圓形證章一枚失落除呈請補發外特此登報聲明作廢　白巽宇啓

遺失聲明　本年四月一日下午四時在武昌十九號碼頭下坡擁擠遺失湖北省政府監底金字圓形銅質二號證章一枚特登聲明作廢

遺失棧單聲明　茲遺失下太古中央棧（一九四）年二月一日第三六六號二月五日第三六七號棧單二紙共米五一包除已向中央棧掛失外合再登報聲明無論中外人等拾得一概作廢無效　楚豐棧啓

遺失聲明　茲遺失市政府宣傳局發給市字第一五四號普通職員證章一枚除呈請補發外特此登報聲明作廢　程榮市啓

遺失聲明　茲遺失陸軍特務部發給安居證一枚（號碼慢記）除呈請補發外特此登報聲明作廢　諶達才啓

遺失聲明　茲遺失武漢特別市政府警察廳武昌警察局頒發之銅質圓形警字第三二六號證章一枚除呈請補發外特此聲明作廢　張兆維啓

齋藤商店啓

齋藤收售古董集合社承蒙貴客如有鑽石砝卡歷代古董名人字畫寄放敝社代售無任歡迎　地址漢口統一街二十九號

中華民國海軍學校招考第一期軍官學生簡章

（一）目的　爲造就良好之海軍軍官起見特招考品性善良宗旨純正成力精壯有志求學之青年以資培體育材蔚爲國用

（二）招考簡則　一，資格　初級中學以上畢業或具同等學力者　二，體格　體力强壯者　三，年齡　十七歲以上二十二歲以下　四，報名地點　漢口特一區一元路武漢訓練院　五，報名日期　自即日起截至考試施行前一日止　六，考試地點　武漢訓練院　七，考試日期　四月十八，十九兩日各考試地點同時舉行　八，考試課目　甲、體格檢查　乙、口試　丙、國文　東亞史地　丁、數理（算術　幾何　代數　物理　化學）外國文（日文　英文）　九，出發日期　四月二十五日前後　十，入校日期　四月三十日在各考試地點集合聽候派員護送入校

（三）修業期間　二年畢業

（四）待遇　入學後，服裝書籍膳宿由校供給并每月給津貼十二元畢業後即派艦見習每月餉給自六十元以上其成績優越者得派至日本留學以求深造

（五）投考須知　一，投考者於報名時須填具報名書志願書（向當地報名處領取）并附最近二寸半身免冠相片四張　二，投考者須携帶行李自備筆墨　三，通信報名亦可　四，錄取後須具妥保方准入學

校址上海南市龍華路

懸賞五百元緝拿騙犯陸一齋

緣敝號於上月二十九日有捐客崔漢生者會同曾任浙江實業銀行服務之陸一齋二人前來挽銷顏料中國大中華硫化青念箱議定每箱貨價計法幣三百念元並約翌日付款取貨及至次日三月三十日當由敝號派夥友查鞠昌携鈔六千四百元隨同崔陸二人至特三區三誠公司交付貨款詎陸一齋即行施騙術令崔查二人站立門外暫候由渠持款進內而崔查二人因隔窗付眼見由彼繳交付三誠櫃上鈔票一包並不致誤不意候至許久未見外出乃齊向三誠詢問并無該項交易始知受騙方回號報告比即另派號友往三誠調查該陸一齋確有三千元交付櫃上據係陸一齋聲明暫時寄放該欵三千元當由敝號請保向三誠領回而其餘三千四百元被該陸一齋騙取潛逃無踪爰特登載該犯照片懸賞緝拿如有通風報信因而緝獲者賞法幣一百元能人贓並獲者賞法幣五百元貯欵以待決不食言　上海德和公記漢口分號啓　漢口法租界德託美領事街十九號

武漢特別市建設局工程處招標通告

本處現擬辦下列工程（一）武金堤土方工程六八四四市方武青堤土方工程三六七八市方（二）張公堤補修坍坡灰縫工程二〇五四平方公尺（材料由本處供給）（三）張公堤翻修新八號土牛二五〇立方公尺打椿一〇〇根（四）漢口沿江善後一碼頭至平漢五碼頭帮修各碼頭堤身填土五七三〇立方公尺鋪築碎石路面一六二〇平方公尺均分別招標承辦凡有是項經驗願意投標者可於四月二日起至四月六日正午止來兩儀街五號本處領取標單照章投標特此通告

大冶縣公民代表江俊昌等鄭重聲明

大冶縣張縣長官臣自事變以來出膺艱鉅撫綏流亡維護地方潔己奉公政績卓著士民戴德有口皆碑俊昌等同隸德庇當感激之不暇頃聞有假江俊昌等名義向上峯列民誣告意圖污衊張縣長名譽俊昌等事前夢不聞知除向湖北省政府暨大冶警備司令部呈明外特此鄭重聲明　江俊昌　馮康侯　劉子恭　曹詳瑞等謹啓

武漢特別市政府衛生局通告

查本市醫師藥劑師藥劑生助產士護士醫士（中醫）等六項註冊給照規則業經公布自應遵照施行茲定於四月十日起至七月九日止爲註冊給照日期仰上項醫藥人員依限來局申請註冊領照萬毋延悞除另行佈告外合亟登報通告

平和文具社批發部三月二十七日先行交易

地址漢口法租界呂欽使街七號卽養育大藥房右隔壁